

**Informe d'Auditor independent d'Acord
amb Normes Internacionals d'Auditoria**

**CONSORCI DE TURISME DE BARCELONA
Comptes Anuals corresponents a l'exercici
anual finalitzat el 31 de desembre de 2017**

INFORME D'AUDITOR INDEPENDENT D'ACORD AMB NORMES INTERNACIONALS D'AUDITORIA

Al Consell General del Consorci de Turisme de Barcelona:

Opinió amb excepcions

Hem auditat els comptes anuals del Consorci de Turisme de Barcelona (l'Entitat), que comprenen el balanç a 31 de desembre de 2017, el compte del resultat econòmic-patrimonial, l'estat de canvis en el patrimoni net, l'estat de fluxos d'efectiu, l'estat de liquidació del pressupost i la memòria corresponents a l'exercici anual finalitzat en aquesta data.

Segons la nostra opinió, excepte pels possibles efectes de la qüestió descrita en la secció "Fonament de la opinió amb excepcions" del nostre informe, els comptes anuals adjunts expressen, en tots els aspectes significatius, la imatge fidel del patrimoni i de la situació financera de l'Entitat a 31 de desembre de 2017, així com dels seus resultats i fluxos d'efectiu corresponents a l'exercici finalitzat en aquesta data, de conformitat amb el marc normatiu d'informació financera que resulta d'aplicació (que s'identifica a la nota 3.1 de la memòria) i, en particular, amb els principis i criteris comptables que hi estiguin continguts.

Fonament de l'opinió amb excepcions

Degut a què l'encàrrec d'auditoria va ser realitzat amb posterioritat al 31 de desembre de 2017, no vam poder presenciar el recompte físic de les existències en aquesta data ni tampoc hem pogut satisfer-nos mitjançant procediments alternatius d'auditoria sobre la raonabilitat de la xifra d' "Existències" registrada en el balanç a 31 de desembre de 2017. En conseqüència, no podem concloure respecte la raonabilitat de la xifra de variació d'existències, inclosa en l'epígraf d' "Aprovisionaments" del compte de pèrdues i guanys de l'exercici 2017, ni sobre la xifra d'existències a 31 de desembre de 2017, les quals ascendeixen a 258 milers d'euros.

Hem dut a terme la nostra auditoria de conformitat amb les Normes Internacionals d'Auditoria (NIA). Les nostres responsabilitats d'acord amb aquestes normes es descriuen més endavant en la secció *Responsabilitats de l'auditor en relació amb l'auditoria dels comptes anuals* del nostre informe.

Som independents de l'Entitat de conformitat amb el Codi d'Ètica per Professionals de la Comptabilitat de l'International Ethics Standards Board for Accountants (Codi d'Ètica del IESBA), i hem complert les demès responsabilitats d'ètica de conformitat amb el Codi d'Ètica del IESBA.

Considerem que l'evidència d'auditoria que hem obtingut proporciona una base suficient i adequada per a la nostra opinió amb excepcions.

Incertesa material relacionada amb la gestió continuada

Cridem l'atenció sobre l'assenyalat en la Nota 3.5 de la memòria adjunta, en la qual s'indica que a conseqüència de les pèrdues acumulades d'anys anteriors, derivades de la participació indirecta en la societat Spanair, S.A., el patrimoni net de l'Entitat al 31 de desembre de 2017 és negatiu en un import de 4.471 milers d'euros (5.511 milers d'euros al 31 de desembre de 2016). Com s'esmenta en la nota indicada, les aportacions de l'Ajuntament de Barcelona, compromeses fins l'any 2024, permetran generar resultats positius i recursos suficients per recuperar l'equilibri patrimonial i cancel·lar els passius que procedeixen de la gestió ordinària de l'Entitat. La nostra opinió no ha estat modificada en relació amb aquesta qüestió.

Altres qüestions

El present informe en cap cas es pot entendre's com un informe d'auditoria de comptes en els termes que preveu la normativa reguladora de l'activitat d'auditoria de comptes vigent a Espanya, doncs estan excloses de l'àmbit d'aquesta les auditories de comptes de les entitats que formen part del sector públic estatal, autonòmic o local que es troben legalment atribuïdes als òrgans públics de control. Per aquest motiu, l'auditoria de comptes de l'Entitat es troba fora de l'àmbit de la normativa esmentada i, degut a aquest fet, els comptes anuals adjunts estan auditats aplicant les Normes Internacionals d'Auditoria publicades per la International Federation of Accountants (IFAC).

En data 9 de maig de 2017 altres auditors van emetre el seu informe d'auditoria respecte als comptes anuals de l'exercici 2016 en el qual van expressar una opinió favorable.

Responsabilitat del Comitè Executiu en relació amb els comptes anuals

Els membres del Comitè Executiu són responsables de formular els comptes anuals adjunts, de forma que expressin la imatge fidel del patrimoni, de la situació financera, dels resultats i de l'execució del pressupost, de conformitat amb el marc normatiu d'informació financera aplicable a l'entitat que s'identifica a la nota 3.1 de la memòria adjunta, i del control intern que considerin necessari per permetre la preparació de comptes anuals lliures d'incorrecció material, a causa de frau o error.

En la preparació dels comptes anuals, els membres del Comitè Executiu són responsables de la valoració de la capacitat de l'Entitat per continuar com a entitat en funcionament, revelant, segons correspongui, les qüestions relacionades amb l'entitat en funcionament i utilitzant el principi comptable d'entitat en funcionament excepte si els membres del Comitè Executiu tenen la intenció de liquidar l'Entitat o de cessar les seves operacions, o si no existeix cap altra alternativa realista.

Responsabilitats de l'auditor en relació amb l'auditoria dels comptes anuals

Els nostres objectius són obtenir una seguretat raonable que els comptes anuals en el seu conjunt estan lliures d'incorrecció material, a causa de frau o error, i emetre un informe d'auditoria que conté la nostra opinió.

Seguretat raonable és un alt grau de seguretat però no garanteix que una auditoria realitzada de conformitat amb les NIA sempre detecti una incorrecció material quan existeixi. Les incorreccions poden tenir lloc per frau o error i es consideren materials si, individualment o de forma agregada, es pot preveure raonablement que influeixen en les decisions econòmiques que els usuaris prenen basant-se en els comptes anuals.

Com a part d'una auditoria de conformitat amb les NIA, apliquem el nostre judici professional i mantenim una actitud d'escepticisme professional durant tota l'auditoria. Així mateix:

- Identifiquem i valorem els riscos d'incorrecció material en els comptes anuals, a causa de frau o error, dissenyem i apliquem procediments d'auditoria per respondre a aquests riscos i obtenim evidència d'auditoria suficient i adequada per proporcionar una base per a la nostra opinió. El risc de no detectar una incorrecció material a causa de frau és més elevat que en el cas d'una incorrecció material a causa d'error, ja que el frau pot implicar col·lúsió, falsificació, omissions deliberades, manifestacions intencionadament errònies, o l'elusió del control intern.
- Obtenim coneixement del control intern rellevant per a l'auditoria amb la finalitat de dissenyar procediments d'auditoria que siguin adequats en funció de les circumstàncies, i no amb la finalitat d'expressar una opinió sobre l'eficàcia del control intern de l'entitat.
- Avaluem si les polítiques comptables que s'apliquen són adequades i la raonabilitat de les estimacions comptables i la corresponent informació revelada pels membres del Comitè Executiu.
- Concloem sobre si és adequada la utilització, per part dels membres del Comitè Executiu, del principi comptable d'entitat en funcionament i, basant-nos en l'evidència d'auditoria obtinguda, concloem sobre si existeix o no una incertesa material relacionada amb fets o amb condicions que poden generar dubtes significatius sobre la capacitat de l'Entitat per continuar com a entitat en funcionament. Si concloem que existeix una incertesa material, es requereix que cridem l'atenció en el nostre informe d'auditoria sobre la corresponent informació revelada en els comptes anuals o, si aquestes revelacions no són adequades, que expressem una opinió modificada. Les nostres conclusions es basen en l'evidència d'auditoria obtinguda fins a la data del nostre informe d'auditoria. No obstant això, fets o condicions futurs poden ser la causa que l'Entitat deixi de ser una entitat en funcionament.

- Avaluem la presentació global, l'estructura i el contingut dels comptes anuals, inclosa la informació revelada, i si els comptes anuals representen les transaccions i els fets subjacents de manera que aconseguen expressar-ne la imatge fidel.

Ens comuniquem amb els membres del Comitè Executiu de l'Entitat en relació amb, entre altres qüestions, l'abast i el moment de realització de l'auditoria planificats i les troballes significatives de l'auditoria, així com qualsevol deficiència significativa del control intern que identifiquem en el transcurs de l'auditoria.

ERNST & YOUNG, S.L.
(Inscrita en el Registre Oficial d'Auditors
de Comptes amb el N° S0530)



Alejandro Martínez Gómez
(Inscrit en el Registre Oficial d'Auditors
de Comptes amb el N° 13236)

17 de juliol de 2018

CONSORCI DE TURISME DE BARCELONA

Comptes Anuals de l'exercici acabat el
31 de desembre de 2017

BALANÇ A 31 DE DESEMBRE DE 2017

ACTIU	NOTES	31/12/2017	31/12/2016
A) ACTIU NO CORRENT		2.317.509,46	2.643.559,53
I. Immobilitzat intangible	8	24.394,36	63.693,58
2. Propietat industrial i intel·lectual		5.933,99	9.713,23
3. Aplicacions informàtiques		18.460,37	53.980,35
II. Immobilitzat material	5	2.159.303,08	2.412.266,54
1. Terrenys		107.701,44	107.701,44
2. Construccions		1.897.004,85	2.172.402,90
3. Infraestructures		97.057,25	0,00
5. Altre immobilitzat material		57.539,54	132.162,20
VI. Inversions financeres a llarg termini	10.1	133.812,02	167.599,41
1. Inversions financeres en patrimoni		81.212,02	114.999,41
4. Altres inversions financeres		52.600,00	52.600,00
B) ACTIU CORRENT		10.630.205,13	8.564.552,01
II. Existències	13	258.265,51	223.938,49
2. Mercaderies i productes acabats		258.265,51	223.938,49
III. Deutors i altres comptes a cobrar a curt termini		6.600.595,71	4.961.535,33
1. Deutors per operacions de gestió	10.1	2.713.452,15	4.570.660,00
2. Altres comptes a cobrar		3.887.143,56	390.875,33
V. Inversions financeres a curt termini	10.1	742.788,19	1.227.413,48
2. Crèdits i valors representatius de deute		43.921,19	58.171,28
4. Altres inversions financeres		698.867,00	1.169.242,20
VII. Efectiu i altres actius líquids equivalents		3.028.555,72	2.151.664,71
2. Tresoreria	10.4	3.028.555,72	2.151.664,71
TOTAL ACTIU (A+B)		12.947.714,59	11.208.111,54

PASSIU	NOTA	31/12/2017	31/12/2016
A) PATRIMONI NET		-4.470.979,02	-5.511.202,65
I. Patrimoni		601.012,10	601.012,10
II. Patrimoni generat		-5.071.991,12	-6.112.214,75
1. Resultats d'exercicis anteriors		-6.112.214,75	-7.241.067,03
2. Resultat de l'exercici		1.040.223,63	1.128.852,28
B) PASSIU NO CORRENT		5.725.513,24	6.861.013,24
I. Provisions a llarg termini	16	727.725,10	727.725,10
II. Deutes a llarg termini	11.1	4.997.788,14	6.133.288,14
2. Deutes amb entitats de crèdit		4.991.288,14	6.133.288,14
3. Derivats financers		6.500,00	0,00
C) PASSIU CORRENT		11.693.180,37	9.858.300,95
II. Deutes a curt termini	11.1	1.266.278,51	1.652.350,03
2. Deutes amb entitats de crèdit		1.239.000,00	1.142.000,00
4. Altres deutes		27.278,51	510.350,03
IV. Creditors i altres comptes a pagar a curt termini	11.5	10.426.901,86	8.205.950,92
1. Creditors per operacions de gestió		8.618.512,18	6.029.103,57
2. Altres comptes a pagar		1.052.477,60	787.568,22
3. Administracions públiques		755.912,08	1.389.279,13
TOTAL PATRIMONI NET I PASSIU (A+B+C)		12.947.714,59	11.208.111,54

COMPTE DEL RESULTAT ECONÒMIC PATRIMONIAL

COMPTE DEL RESULTAT ECONÒMIC PATRIMONIAL	NOTES	31/12/2017	31/12/2016
1. Ingressos tributaris i urbanístics		0,00	711,85
a) Impostos		0,00	711,85
2. Transferències i subvencions rebudes	15.1	6.097.000,00	6.145.907,34
a) De l'exercici		6.097.000,00	6.145.907,34
a.2) Transferències		6.097.000,00	6.145.907,34
3. Vendes i prestacions de servei	15.3	53.099.037,10	56.350.683,04
a) Vendes		50.050.230,94	53.663.790,43
b) Prestació de serveis		3.048.806,16	2.686.892,61
7. Excessos de provisions		0,00	1.012.368,27
A) TOTAL INGRESSOS DE GESTIÓ ORDINÀRIA (1+2+3+7)		59.196.037,10	63.509.670,50
8. Despeses de personal		-6.852.403,59	-6.812.517,03
a) Sous, salaris i assimilats		-5.202.136,18	-5.308.616,22
b) Càrregues socials		-1.650.267,41	-1.503.900,81
9. Transferències i subvencions atorgades		-27.500,00	0,00
10. Aprovisionaments		-38.302.420,28	-40.266.741,19
a) Consum de mercaderies i altres aprovisionaments		-38.364.616,21	-40.266.741,19
b) Deteriorament de valor de mercaderies, matèries primes i altres aprovisionaments		62.195,93	0,00
11. Altres despeses de gestió ordinària		-11.991.178,37	-13.738.837,32
a) Subministrament i serveis exteriors		-11.355.208,93	-12.945.463,73
b) Tributs		-635.399,44	-792.923,59
c) Altres		-570,00	-450,00
12. Amortització del immobilitzat	5, 8	-392.748,92	-395.354,14
B) TOTAL DESPESES DE GESTIÓ ORDINÀRIA (8+9+10+11+12)		-57.566.251,16	-61.213.449,68
I. Resultat (estalvi o desestalvi) de la gestió ordinària (A+B)		1.629.785,94	2.296.220,82
13. Deteriorament de valor i resultats per alienacions del immobilitzat no financer i actius en estat de venda		3.719,01	0,00
b) Baixes i alienacions		3.719,01	0,00
14. Altres partides no ordinàries		0,00	-727.725,10
b) Despeses		0,00	-727.725,10
II. Resultat de les operacions no financeres (I+13+14)		1.633.504,95	1.568.495,72
15. Ingressos financers		43.834,51	42.992,31
a) De participacions en instruments de patrimoni		10.951,14	42.992,31
a.1) En entitats del grup, multigrup i associades		10.951,14	0,00
a.2) En altres entitats		0,00	42.992,31
b) De valors representatius de deute, de crèdits i d'altres inversions financeres		32.883,37	0,00
b.2) Altres		32.883,37	0,00
16. Despeses financeres		-408.503,66	-459.764,65
b) Altres	11.1	-408.503,66	-459.764,65
20. Deteriorament de valor, baixes i alienacions d'actius financers disponibles per la venda		-228.612,17	-22.871,10
b) Altres	10.1.d)	-228.612,17	-22.871,10
III. Resultat de les operacions financeres (15+16+20)		-593.281,32	-439.643,44
IV. Resultat (estalvi o desestalvi) net del exercici (II + III)		1.040.223,63	1.128.852,28

ESTAT DE CANVIS EN EL PATRIMONI NET

1. ESTAT TOTAL DE CANVIS EN EL PATRIMONI NET

	NOTES	I. Patrimoni	II. Patrimoni generat	TOTAL
A) PATRIMONI NET AL FINAL DE L'EXERCICI 2016		601.012,10	-6.112.214,75	-5.511.202,65
B) AJUSTOS PER CANVIS DE CRITERIS COMPTABLES I CORRECCIONS D'ERRORS		0,00	0,00	0,00
C) PATRIMONI NET INICIAL AJUSTAT DEL EXERCICI 2017 (A+B)		601.012,10	-6.112.214,75	-5.511.202,65
D) VARIACIONS DEL PATRIMONI NET EXERCICI 2017		0,00	1.040.223,63	1.040.223,63
1. Ingressos i despeses reconeguts en l'exercici			1.040.223,63	1.040.223,63
2. Operacions patrimonials amb l'entitat o entitats propietàries				
3. Altres variacions del patrimoni net				
E) PATRIMONI NET AL FINAL DE L'EXERCICI 2017 (C+D)		601.012,10	-5.071.991,12	-4.470.979,02

2. ESTAT D'INGRESSOS I DESPESES RECONEGUDES

	NOTES	31/12/2017	31/12/2016
I. Resultat econòmic patrimonial		1.040.223,63	1.128.852,28
II. Ingressos i despeses reconeguts directament en el patrimoni net		0,00	0,00
III. Transferències al compte del resultat econòmic patrimonial o al valor inicial de la partida coberta		0,00	0,00
IV. TOTAL ingressos i despeses reconeguts (I+II+III)		1.040.223,63	1.128.852,28

3. ESTAT D'OPERACIONS AMB L'ENTITAT O ENTITATS PROPIETÀRIES

a) OPERACIONS PATRIMONIALS AMB L'ENTITAT O ENTITATS PROPIETÀRIES

	NOTES	31/12/2017	31/12/2016
1. Aportació patrimonial dinerària		0,00	0,00
2. Aportació de béns i drets		0,00	0,00
3. Assumpció i condonació de passius financers		0,00	0,00
4. Altres operacions de l'entitat o entitats propietàries		0,00	0,00
5. (-) Devolució de béns i drets		0,00	0,00
6. (-) Altres devolucions de l'entitat o entitats propietàries		0,00	0,00
TOTAL		0,00	0,00

b) ALTRES APORTACIONS AMB L'ENTITAT O ENTITATS PROPIETÀRIES

	NOTES	31/12/2017	31/12/2016
I. Ingressos i despeses reconegudes directament al compte de resultats econòmic patrimonial (1+2+3)		5.676.665,41	5.765.474,03
1. Transferències i subvencions		5.767.000,00	5.825.907,34
1.1. Ingressos	15.1	5.767.000,00	5.825.907,34
1.2. Despeses		0,00	0,00
2. Prestacions de serveis i venda de béns		-90.334,59	-60.433,31
2.1. Ingressos		779,99	1.946,00
2.2. Despeses		91.114,58	62.379,31
3. Altres		0,00	0,00
3.1. Ingressos		0,00	0,00
3.2. Despeses		0,00	0,00
II. Ingressos i despeses reconeguts directament en el patrimoni net		0,00	0,00
1. Subvencions rebudes		0,00	0,00
2. Altres		0,00	0,00
TOTAL (I+II)		5.676.665,41	5.765.474,03

ESTAT DE FLUXOS D'EFECTIU

	NOTES	31/12/2017	31/12/2016
I. FLUXOS D'EFECTIU DE LES ACTIVITATS DE GESTIÓ			
A) Cobraments:		67.458.224,43	69.503.573,26
1. Ingressos tributaris i urbanístics		0,00	2.896.078,65
2. Transferències i subvencions rebudes	15.1	5.802.843,02	5.904.258,18
3. Vendes i prestacions de serveis	15.3	59.174.336,43	60.683.190,77
4. Gestió de recursos recaptats per compte d'altres ens		0,00	0,00
5. Interessos i dividendes cobrats		33.283,46	20.045,66
6. Altres cobraments		2.447.761,52	0,00
B) Pagaments:		61.253.073,82	67.797.255,93
7. Despeses de personal		7.234.396,26	4.143.825,64
8. Transferències i subvencions concedides		0,00	24.500,00
9. Aprovisionaments		0,00	0
10. Altres despeses de gestió		51.371.525,14	59.408.520,35
11. Gestió de recursos recaptats per compte d'altres ens		0,00	0
12. Interessos pagats		176.987,10	205.145,66
13. Altres pagaments		2.470.165,32	4.015.264,28
Fluxos nets d'efectiu per activitats de gestió (+A-B)		6.205.150,61	1.706.317,33
II. FLUXOS D'EFECTIU DE LES ACTIVITATS D'INVERSIÓ			
C) Cobraments:		547.940,00	0,00
1. Venta d'inversions reals		0,00	0,00
2. Venta d'actius financers	10.1	547.940,00	0,00
3. Unitat d'activitat		0,00	0,00
4. Altres cobraments de les activitats d'inversió		0,00	0,00
D) Pagaments:		163.046,07	191.967,70
5. Compra d'inversions reals	5,8	128.956,07	191.967,70
6. Compra d'actius financers		34.090,00	0,00
7. Unitat d'activitat		0,00	0,00
8. Altres pagaments de les activitats d'inversió		0,00	0,00
Fluxos nets d'efectiu per activitats d'inversió (+C-D)		384.893,93	-191.967,70
III. FLUXOS D'EFECTIU DE LES ACTIVITATS DE FINANÇAMENT			
E) Augments en el patrimoni:		0,00	0,00
1. Cobraments per aportacions de l'entitat o entitats propietàries		0,00	0,00
F) Pagaments a l'entitat o entitats propietàries:		0,00	0,00
2. Devolució d'aportacions i repartiment de resultats a l'entitat o entitats propietàries		0,00	0,00
G) Cobraments per emissió de passius financers:		0,00	0,00
3. Obligacions i altres valors negociables		0,00	0,00
4. Préstecs rebuts		0,00	0,00
5. Altres deutes		0,00	0,00
H) Pagaments per reemborsament de passius financers:	11.1	1.652.350,00	1.652.350,03
6. Obligacions i altres valors negociables		1.142.000,00	1.142.000,00
7. Préstecs rebuts		0,00	0,00
8. Altres deutes		510.350,00	510.350,03
Fluxos nets d'efectiu per activitats de finançament (+E-F+G-H)		-1.652.350,00	-1.652.350,03
IV. FLUXOS D'EFECTIU PENDENTS DE CLASSIFICACIÓ			
I) Cobraments pendents d'aplicació		353.993,51	30.057.995,94
J) Pagaments pendents d'aplicació		4.414.797,04	31.094.890,98
Fluxos nets d'efectiu pendents de classificació (+I-J)		-4.060.803,53	-1.036.895,04
V. EFECTE DE LES VARIACIONS DELS TIPUS DE CANVI		0,00	0,00
VI. INCREMENT/DISMINUCIÓ NETA DE L'EFECTIU I ACTIUS LÍQUIDS EQUIVALENTS A L'EFECTIU (I+II+III+IV+V)		876.891,01	477.454,59
Efectiu i actius líquids equivalents a l'efectiu al inici de l'exercici		2.151.664,71	1.674.210,12
Efectiu i actius líquids equivalents a l'efectiu al final de l'exercici		3.028.555,72	2.151.664,71

ESTAT DE LIQUIDACIÓ DEL PRESSUPOST

I. LIQUIDACIÓ DEL PRESSUPOST DE DESPESES

Org.	Prog.	Econ.	SP.	Descripció	CREDITES PRESSUPOSTARIS				Despeses compromeses	Obligacions reconegudes	Pagaments	Obligacions pendents de pagament	Romanents de crèdit
					Inicials	Modificacions	Definitius	compraments					
0.311	430	30000	01	Refinanciació personal laboral	5.600.000,00	50.000,00	5.650.000,00	5.643.243,45	5.643.243,45	5.643.243,49	6.786,51	6.786,51	
0.311	430	30200	01	Siguirolat Social Empresar	1.450.000,00	50.000,00	1.500.000,00	1.482.664,95	1.482.664,95	1.377.507,57	115,00	115,00	
0.311	430	30300	01	Formació de personal	40.000,00	0,00	40.000,00	39.275,25	39.275,25	39.275,25	0,00	0,00	
0.311	430	30300	04	Altres despeses socials	45.000,00	0,00	45.000,00	46.936,41	46.936,41	46.936,41	0,00	-1036,41	
0.311	430	20300	01	Atendiment al client	625.000,00	5.000,00	630.000,00	637.822,65	637.822,65	629.976,01	7844,04	2.177,95	
0.311	430	20300	07	Atendiment a les empreses	8.000,00	0,00	8.000,00	8.566,55	8.566,55	8.649,69	308,84	6.843,47	
0.311	430	20300	07	Atendiment a les empreses	45.000,00	75.000,00	120.000,00	121.279,74	121.279,74	115.209,06	6.500,66	-1.270,74	
0.311	430	23000	01	Manteniment maquinària i mitjans d'oficina	32.000,00	0,00	32.000,00	32.009,01	32.009,01	32.009,01	0,00	0,00	
0.311	430	23000	01	Manteniment equips informàtics	8.000,00	75.000,00	83.000,00	83.585,85	83.585,88	81.440,33	11440,33	4.496,12	
0.311	430	22001	01	Màrqueting i publicitat no identificable	57.000,00	0,00	57.000,00	58.427,27	58.427,27	48.695,08	8.457,99	1847,73	
0.311	430	22002	01	Adquisició de Premsa, Llibres i altres publicacions	3.000,00	0,00	3.000,00	3.000,00	3.000,00	1.986,96	32,87	1.001,04	
0.311	430	22301	01	Energia elèctrica	85.000,00	0,00	85.000,00	86.023,62	86.023,62	82.823,65	5.202,07	26.976,36	
0.311	430	22302	01	Algas	7.500,00	0,00	7.500,00	7.500,00	7.500,00	3.700,94	4.329,06		
0.311	430	22302	01	Comunicacions telefòniques	40.145.000,00	-2.298.000,00	38.447.000,00	38.089.643,75	38.089.643,75	31.669.278,20	6.620.491,58	57.398,22	
0.311	430	22302	01	Comunicacions postals	10.000,00	0,00	10.000,00	9.738,94	9.738,94	9.738,94	0,00	0,00	
0.311	430	22302	01	Transport i missatgeria	55.000,00	5.000,00	60.000,00	57.389,75	57.389,75	52.378,08	5.016,7	2.690,25	
0.311	430	224	01	Assurances	25.000,00	0,00	25.000,00	20.570,41	20.570,41	19.788,52	791,88	4.429,60	
0.311	430	22800	01	Atenció al client	0,00	130.000,00	130.000,00	129.648,56	129.648,56	129.648,59	0,00	351,41	
0.311	430	22800	01	Atenció al client	0,00	23.000,00	23.000,00	22.346,71	22.346,71	18.381,40	3.760,30	653,30	
0.311	430	22802	01	Publicitat, difusió i campanyes promocionals	3.400.900,00	-200.000,00	3.200.900,00	2.300.026,11	2.300.026,11	1.925.893,04	374.533,94	900.873,52	
0.311	430	22806	01	Reservacions, conferències i cançons	1.220.000,00	0,00	1.220.000,00	1.039.022,01	1.039.022,01	1.039.022,01	0,00	8.197,94	
0.311	430	22810	01	Altres despeses generades	70.000,00	5.000,00	75.000,00	81.541,11	81.541,11	71.593,77	10.347,37	3.458,88	
0.311	430	22700	01	Neteja edificis i locals	40.000,00	0,00	40.000,00	39.979,61	39.979,61	16.910,07	23.069,51	14.987,08	
0.311	430	22706	01	Estudis i treballs tècnics	25.000,00	0,00	25.000,00	25.000,00	25.000,00	26.263,92	33.739,00	14.987,08	
0.311	430	22707	01	Assessoria jurídica i altres serveis	80.000,00	50.000,00	130.000,00	128.600,11	128.600,11	12.301,41	118.358,77	133,82	
0.311	430	22709	01	Gestió productes turístics	5.295.000,00	0,00	5.295.000,00	4.609.932,23	4.609.932,23	4.076.071,99	633.530,24	685.087,77	
0.311	430	22710	01	Gestió serveis d'atenció al turista	1.498.000,00	0,00	1.498.000,00	959.413,81	959.413,81	951.771,07	501,4774	538.896,39	
0.311	430	22711	01	Altres despeses de gestió de productes i intermediació	0,00	450.000,00	450.000,00	446.804,37	446.804,37	409.545,63	36.588,54	3.855,3	
0.311	430	22712	01	Audicions	10.000,00	0,00	10.000,00	10.785,21	10.785,21	9.780,26	1.004,95	88.554,69	
0.311	430	23000	01	Diferents	30.000,00	0,00	30.000,00	31.445,31	31.445,31	61.445,31	0,00	68.554,69	
0.311	430	23000	01	Altres despeses de gestió de productes i intermediació	0,00	300.000,00	300.000,00	305.595,64	305.595,64	325.595,64	0,00	4.404,36	
0.311	430	23000	01	Altres despeses de gestió de productes i intermediació	300.000,00	0,00	300.000,00	274.878,63	274.878,63	221.854,72	52.993,91	55.813,7	
0.311	430	24000	01	Despeses d'edifici i distribució	300.000,00	0,00	300.000,00	343.053,81	343.053,81	288.803,94	20.949,86	30.566,20	
0.311	430	330	01	Fiançament ICF	247.650,00	0,00	247.650,00	144.089,75	144.089,75	144.089,75	0,00	0,00	
0.311	430	330	01	Altres despeses finançament	0,00	240.000,00	240.000,00	236.699,56	236.699,56	236.699,56	0,00	3.300,44	
0.311	430	330	01	Altres despeses finançament	25.000,00	0,00	25.000,00	27.500,01	27.500,01	27.500,00	0,00	97.500,00	
0.311	430	622	01	Agència Col·lectiva de Turisme	5.000,00	0,00	5.000,00	97.057,25	97.057,25	97.057,25	0,00	7.942,75	
0.311	430	625	01	Inversió en infraestructures	5.000,00	0,00	5.000,00	0,00	0,00	0,00	0,00	5.000,00	
0.311	430	626	01	Mobiliari i ferratges	5.000,00	-100.000,00	4.900,00	3.428,95	3.428,95	3.428,95	0,00	6.571,01	
0.311	430	640	01	Inversió de capital immediat	5.000,00	0,00	5.000,00	0,00	0,00	0,00	0,00	5.000,00	
0.311	430	820	01	Previsió a curt termini	0,00	20.000,00	20.000,00	19.460,01	19.460,01	19.460,00	0,00	3.390,50	
0.311	430	930	01	Amortització preveïa ICF	1.942.000,00	0,00	1.942.000,00	1.045.000,01	1.045.000,00	1.045.000,00	0,00	97.000,00	
0.311	430	930	01	Amortització de preveïa SAS	50.350,00	0,00	50.350,00	50.350,01	50.350,00	50.350,00	0,00	0,00	
TOTAL					63.435.400,00	0,00	63.435.400,00	60.358.384,61	60.358.384,61	52.146.990,79	8.221.353,82	3.067.015,39	

II. LIQUIDACIÓ DEL PRESSUPOST D'INGRESSOS

Org.	Econ.	Descripció	Previsions pressupostàries		Drets anul·lats nets cancel·lats	Drets Recaptació neta	Drets pendents de cobrament	Excés / defecte
			Iniciats	Previsions definitives				
0.101	30000	Venda productes i serveis online	4.500.000,00	4.500.000,00	0,00	3.375.971,81	1.124.028,19	-1.124.028,19
0.101	30001	Venda de productes i serveis CTB	36.000.000,00	36.000.000,00	0,00	31.931.352,69	18.894,35	-4.068.647,31
0.101	30002	Venda d'altres serveis	50.000,00	50.000,00	0,00	56.142,28	8.845,68	4.142,28
0.101	34000	Venda de productes turístics	14.800.000,00	14.800.000,00	0,00	14.814.633,56	1.038.982,66	-3.16.38,44
0.101	35001	Quetes i retencions ECB	1544.400,00	1544.400,00	0,00	1.779.774,06	14.72.435,35	233.374,00
0.101	35002	Quetes Barcelona Shopping Line	25.000,00	25.000,00	0,00	32.554,48	25.388,61	7.94,48
0.101	35003	Quetes Food & Wine	105.000,00	105.000,00	0,00	104.933,82	14.982,43	-66,18
0.101	35004	Quetes Barcelona Culture	50.000,00	50.000,00	0,00	59.796,85	13.384,00	-203,05
0.101	35005	Quetes Barcelona Sports	20.000,00	20.000,00	0,00	17.710,00	2.623,00	-2.290,00
0.101	35006	Quetes Barcelona Premium	60.000,00	60.000,00	0,00	60.560,00	640,00	960,00
0.101	35007	Quetes Barcelona Tickets	20.000,00	20.000,00	0,00	6.261,23	1970,38	-4.729,77
0.101	35008	Quetes Barcelona Sostenible Tourism	5.000,00	5.000,00	0,00	5.401,86	14.680,86	401,86
0.101	35009	Quetes Barcelona Pinxus	5.000,00	5.000,00	0,00	10.605,00	13.000,00	-1.395,00
0.101	35010	Quetes Barcelona Mar	25.000,00	25.000,00	0,00	10.775,00	-800,00	-14.225,00
0.101	35011	Quetes Wooding & BMO	90.000,00	90.000,00	0,00	32.331,64	30.491,84	-8.068,36
0.101	35012	Quetes Barcelona Card / Pass	20.000,00	20.000,00	0,00	23.050,00	600,00	3.050,00
0.101	301	Participació a fires i workshops	378.000,00	378.000,00	0,00	4.175,52	40.825,90	41.703,52
0.101	36000	Patronats	175.000,00	175.000,00	0,00	188.990,00	54.450,00	13.900,00
0.101	36001	Innovacions publicitàries	109.000,00	109.000,00	0,00	174.398,69	83.553,80	65.398,80
0.101	40000	Aportacions Ajuntament de Barcelona	1.162.000,00	1.162.000,00	0,00	1.162.000,00	97.000,00	0,00
0.101	40001	Aportacions finalistes Ajuntament de BCN	3.950.000,00	3.950.000,00	0,00	1.783.438,86	1.783.438,86	-2.166.561,14
0.101	45000	Aportacions Impost d'Espectacles Turístiques	2.000,00	2.000,00	0,00	10.000,00	10.000,00	10.000,00
0.101	451	D'organismes autònoms i agències de les comarques	320.000,00	320.000,00	0,00	320.000,00	320.000,00	0,00
0.101	46000	Aportacions Diputació de Barcelona	25.000,00	25.000,00	0,00	32.883,37	32.883,37	7.883,37
0.101	520	Interessos de comptes bancaris	0,00	0,00	0,00	10.951,14	10.951,14	10.951,14
0.101	534	Participació benefici CBT	0,00	0,00	0,00	3.789,01	3.789,01	3.789,01
0.101	619	D'altres inversions reals	0,00	0,00	0,00	7.195,00	7.195,00	7.195,00
0.101	820	Redistribució de préstecs i avançaments cances	0,00	0,00	0,00	24.250,00	24.250,00	24.250,00
0.101	821	Restabliment de préstecs i avançaments cances	0,00	0,00	0,00	53.742.416,23	2.720.656,25	-6.191.927,62
TOTAL			63.435.400,00	63.435.400,00	0,00	66.463.472,48	2.720.656,25	-6.191.927,62

III. RESULTAT PRESSUPOSTARI

	DRETS RECONEGUTS NETS	OBLIGACIONS RECONEGUTS NETS	AJUSTOS	RESULTAT PRESSUPOSTARI
a. Operacions corrents	56.428.308,47	58.696.053,37		-2.267.744,90
b. Operacions de capital	3.719,01	100.486,24		-96.767,23
1. Total operacions no financeres (a+b)	56.432.027,48	58.796.539,61		-2.364.512,13
c. Actius financers	31.445,00	16.495,00		14.950,00
d. Passius financers	0,00	1.555.350,00		-1.555.350,00
2. Total operacions financeres (c+d)	31.445,00	1.571.845,00		-1.540.400,00
1. RESULTAT PRESSUPOSTARI DE L'EXERCICI (l=1+2)	56.463.472,48	60.368.384,61		-3.904.912,13
AJUSTOS:				
3. Crèdits gastats finançats amb romanent de tresoreria per a despeses grals.			0,00	
4. Desviacions de finançament negatiu de l'exercici			2.811.563,14	
5. Desviacions de finançament positiu de l'exercici			0,00	
II. TOTAL AJUSTOS (l =3+4+5)			2.811.563,14	
RESULTAT PRESSUPOSTARI AJUSTAT (l+II)				-1.093.348,99

MEMORIA

Exercici anual acabat el 31 d desembre de 2017

1. ORGANITZACIÓ I ACTIVITAT

1.1. Dades de caràcter socioeconòmic que contribueixen a la identificació de l'entitat

El CONSORCI DE TURISME DE BARCELONA es va constituir el 8 de setembre de 1993, fundat per l'Ajuntament de Barcelona, la Cambra Oficial de Comerç, indústria i Navegació de Barcelona i la Fundació per a la Promoció de Barcelona. El Consorci té personalitat jurídica diferenciada i amb patrimoni independent i la capacitat d'obrar necessària per al compliment de les seves finalitats. A més de les aportacions econòmiques fetes pels fundadors, l'Ajuntament de Barcelona, va aportar un fons de maniobra procedent de l'extingit Patronat de Turisme de Barcelona per destinar-lo a una campanya de promoció de la Ciutat de Barcelona.

El Consorci és una entitat amb personalitat jurídica pública i es regeix pels seus Estatuts i les disposicions legals aplicables.

1.2. Norma de creació de l'entitat

Els estatuts foren aprovats i publicats en el BOPB número 310, de data 28 de desembre de 1993.

1.3. Activitat principal de l'entitat, el seu regim jurídic, econòmic-financer i de contractació

L'objectiu principal de Turisme de Barcelona és la promoció i foment del turisme i el comerç a la ciutat de Barcelona per tal d'incrementar la demanda i així rendibilitzar l'oferta turística i comercial de la ciutat, mitjançant activitats de promoció de l'oferta turística, cultural i comercial de Barcelona i el seu entorn, generant productes turístics i proporcionant serveis d'acollida als visitants.

A través de diferents línies d'actuació o programes, Turisme de Barcelona ofereix productes i serveis específics de la ciutat i el territori adreçats al ciutadà, al visitant individual i al sector turístic professional adaptant-se als diferents segments de mercat. Les principals funcions del Consorci són:

- Promoure activitats encaminades a incrementar la demanda turística i comercial
- Gestionar, promocionar i realitzar totes aquelles activitats ciutadanes que puguin beneficiar l'increment i la qualitat de l'oferta turística i comercial de Barcelona
- Promoure la presència activa de Barcelona en el mercat turístic, procurant la coordinació dels sectors interessats en el moment de turisme i del comerç.
- Afavorir, ajudar i possibilitar l'adequació de les estructures i dels serveis de l'oferta turística, donant suport i recolzament a la iniciativa privada del sector.
- Afavorir i promoure la celebració de convencions, reunions i activitats anàlogues, nacionals i internacionals, o a la ciutat de Barcelona.
- Potenciar el sector turístic en aquells aspectes relacionats amb l'allotjament, la restauració, les agències de viatges i les activitats culturals i d'oci.
- Estudiar els problemes turístics i comercials de la ciutat adoptant o proposant les mesures que es considerin més adients per solucionar-los.
- Elaborar el material de divulgació, publicitat i d'imatge necessari a fi de donar a conèixer els recursos de Barcelona per tal de fomentar la captació de visitants.
- Col·laborar amb altres entitats públiques o privades en la promoció de Barcelona, en benefici de l'atracció de visitants.
- Promoure i, en el seu cas, participar en concerts i convenis entre altes entitats públiques o privades, per al finançament de campanyes de promoció turística i comercial.

- Contribuir a la defensa dels recursos naturals i dels valors socio-culturals de la ciutat.
- Estudiar i analitzar la realitat turística de la ciutat, oferint la informació aconseguida al sector.
- Coordinar, dinamitzar i ajudar a tots els sectors interessats en el foment del turisme i molt especialment al sector comercial.
- Gestionar instal·lacions i equipaments d'interès turístic o d'interès per la ciutat.
- Aquelles altres que les entitats consorciades li puguin encarregar.

El règim econòmic i financer s'adequa a l'establert a la normativa vigent pel sector públic de l'àmbit local en matèria pressupostària, financera, de control i de comptabilitat.

El règim de contractació, per l'exercici 2017, s'adequa a l'establert en el R.D. Legislatiu 3/2011, de 14 de novembre, pel qual s'aprova el Text Refós de la Llei de Contractes del Sector Públic. Amb l'entrada en vigor de la llei 9/2017, de 8 de novembre, de Contractes del sector Públic, el Consorci, com entitat del sector públic que no és poder adjudicador, ha modificat les seves Instruccions Internes de Contractació, les quals han estat aprovades pel Comitè Executiu en data 5/2/2018.

1.4. Descripció de les principals fonts d'ingressos i, si s'escau, taxes i preus públics percebuts.

Les principals fonts d'ingressos provenen de la comercialització de productes i serveis turístics a la ciutat de Barcelona. El detall dels principals ingressos de gestió ordinària han estat els següents:

Concepte	2017	%	2016	%
Comercialització de productes i serveis	43.143.336,06	73%	45.859.864,41	73%
Logística i venda de productes i serveis on-line	3.375.971,81	6%	4.128.908,06	7%
Productes i serveis gestionats a les Oficines de Turisme	31.931.382,69	54%	34.826.606,65	56%
Venda d'altres productes i serveis	561.422,88	1%	153.359,58	0%
Venda de productes turístics	7.274.558,68	12%	6.750.990,12	11%
Servei bus turístic	6.906.894,88	12%	7.803.926,02	12%
Publicitat, patrocini i accions promocionals	3.048.806,16	5%	2.687.604,46	4%
Aportacions institucionals	1.267.000,00	2%	1.786.000,00	3%
Aportacions taxa turística	4.500.000,00	8%	4.039.907,34	6%
Altres aportacions públiques	330.000,00	1%	320.000,00	1%

1.5. Consideració fiscal de l'entitat a l'efecte de l'impost de societats i, si s'escau, operacions subjectes a IVA i percentatge de prorrata.

Impost de Societats:

El Consorci està subjecte a la tributació per l'impost sobre Societats tributant pel règim fiscal especial d'entitats parcialment exemptes regulat al capítol XIV del Títol VII de la Llei 27/2014, de 27 de novembre, de l'impost sobre Societats. D'acord amb aquest règim, la part de la base imposable que es correspon amb allò previst a l'article 110 de la Llei de l'impost sobre Societats estarà exempta de l'impost. Per la resta de les rendes de l'activitat, estarà plenament subjecta i no exempta de l'impost, al tipus general del 25%. D'altra banda, en relació a la part de la base que no estigui exempta, el Consorci gaudeix de la bonificació del 99% de la quota per prestacions de serveis públics locals a la part de la quota íntegra que correspongui a la prestació de serveis municipals.

A data de tancament del present exercici resten pendents d'aplicar Bases Imposables Negatives d'exercicis anteriors per un import total de 14.821.937,91 euros.

El Consorci tant en el passat exercici com en el present, davant la probabilitat de no recuperar la totalitat de les bases imposables negatives, ha decidit, basant-se en el principi de prudència, no activar les bases imposables negatives pendents de compensar.

Impost sobre el Valor Afegit:

El Consorci desenvolupa activitats per les quals es troba subjecte, exempt i mixtes per les que s'aplica prorata especial. De les activitats subjectes aplica gravamen d'IVA als tipus del 21%, 10% i 4%.

D'acord amb la sentència de 6 d'octubre de 2005 del TJCE, i com a conseqüència de la Resolució 2/2005 i la Instrucció 10/2005, el Consorci es dedueix la totalitat de l'IVA derivat de les activitats esmentades, no considerant en el denominador l'efecte de les aportacions i, per tant, no aplicant la regla de la prorata. Segons la sentència, quan el subjecte passiu de l'IVA tingui sectors d'activitat diferenciats o apliqui la regla de prorata especial, l'import de les aportacions s'inclouran en el denominador de la prorata només quan el dret a la deducció no sigui ple i per cada activitat en concret. El Consorci aplica una prorata del 89% a l'exercici 2017 i del 90% a l'exercici 2016.

1.6. Estructura organitzativa bàsica, en els seus nivells polític i administratiu.

Els òrgans de govern i de gestió del Consorci són el Consell General i el Comitè Executiu:

- El Consell General, assumeix la més alta representació de "Turisme de Barcelona" està constituït per:
 - a) L'alcalde de la ciutat, que el presideix.
 - b) Un Vice-President primer, que és el President de la Cambra Oficial de Comerç, Indústria, Serveis i Navegació de Barcelona o, per delegació del mateix, un membre del Ple de la pròpia Cambra.
 - c) Un Vice-President segon designat per l'Alcalde d'entre els representants de la Corporació municipal en el propi Consell General.
 - d) Un Vice-President tercer designat pel President de la Fundació per a la Promoció de Barcelona, a proposta de la seva Junta Executiva, d'entre els membres de llur Patronat, amb l'acord de l'Alcalde de la ciutat.
 - e) Vint-i-sis vocals designats com segueix:
 - a. Onze representants designats per l'Excm. Ajuntament de Barcelona.
 - b. Dotze representants designats per la Cambra de Comerç, Indústria, Serveis i Navegació de Barcelona.
 - c. Tres patrons de la Fundació per a la Promoció de Barcelona, designats pel seu President, a proposta de la Junta Executiva, amb l'acord de l'Alcalde de Barcelona.
 - f) El Director Gerent del Consorci de Turisme de Barcelona, el Coordinador de l'Àrea d'Economia i Empreses de l'Ajuntament de Barcelona i el Director Gerent de la Cambra Oficial de Comerç, Indústria, Serveis i Navegació de Barcelona, amb veu però sense vot.

Corresponen al Consell General, a proposta del Comitè Executiu, les funcions:

- a) Proposar a les entitats consorciades modificacions dels Estatuts.
- b) Aprovar els pressupostos anuals d'ingressos i despeses i les seves corresponents liquidacions, sotmetent-los a les aprovacions que legalment procedeixin.
- c) Acordar l'emissió d'emprèstits i tota mena d'inversions, operacions de crèdit i qualsevol tipus de contractes o convenis de contingut econòmic, d'una quantia superior a tres-cents mil euros, o de durada superior a deu anys.
- d) Nomenar al Director General així com la seva remoció.
- e) Ratificar els nomenaments efectuats pel Comitè Executiu, als quals fa referència l'article 27.2, paràgraf 3r dels estatuts del Consorci, sense perjudici de l'eficàcia provisional dels nomenaments.

Són funcions del President del Consell General:

- a) Convocar, presidir, suspendre i aixecar les sessions, dirigir les seves deliberacions, així com aprovar l'Ordre del dia.
- b) Posar el vistiplau a les Actes i certificacions dels acords del Consell General.
- c) Vetllar pel compliment dels acords adoptats pel Consell encara que la seva execució correspongui al President del Comitè executiu.
- El Comitè Executiu és l'òrgan permanent de govern i administració del Consorci amb les més àmplies facultats en l'ordre jurídic i econòmic, llevat de les reservades al Consell General. Està constituït per:
 - a) El President, que és el de la Cambra Oficial de Comerç, Indústria, Serveis i Navegació de Barcelona, el qual pot delegar en un membre del Ple de la pròpia Cambra.
 - b) El Vice-President primer, que és el Vice-President segon del Consell General.
 - c) El Vice-President segon, que és el Vice-President tercer del Consell General.
 - d) Tres dels vocals representants de l'Ajuntament en el Consell General, designats per l'Alcalde.
 - e) Tres dels vocals designats per la Cambra Oficial de Comerç, Indústria, Serveis i Navegació de Barcelona, per formar part del Consell General, nomenats pel President de l'esmentada Corporació.
 - f) Un dels patrons de la Fundació per a la Promoció de Barcelona que formen part del Consell General, designat pel President d'aquella institució, amb l'acord de l'Alcalde de Barcelona.
 - g) El Director Gerent del Consorci de Turisme de Barcelona, el Coordinador de l'Àrea d'Economia i Empreses de l'Ajuntament de Barcelona i el Director Gerent de la Cambra Oficial de Comerç, Indústria, Serveis i Navegació de Barcelona, amb veu però sense vot.

Correspon al Comitè Executiu les funcions, que a títol enunciatiu i no limitatiu, s'enumeren a continuació:

- a) Programar les activitats del Consorci.
- b) Regular l'ordenació interna del Consorci, la seva estructura funcional i la política general de personal i retribucions.
- c) Constituir comissions i ponències, fixar la seva composició, competència i durada i efectuar els nomenaments corresponents.
- d) Crear dins del marc del Consorci seccions específiques que facilitin una col·laboració i possibles aportacions finalistes per part del sector privat.
- e) Aprovar, encarregar i contractar la realització de projectes tècnics, obres, instal·lacions i prestació de serveis; acordar les inversions, emprèstits i operacions de crèdit que consideri convenientes per a la bona marxa de la institució, amb la salvetat que es disposa en l'article 9è apartat 3 dels estatuts del Consorci.
- f) Formular i presentar a l'aprovació del Consell General els Pressupostos d'ingressos i despeses corresponents a cada exercici econòmic, tant ordinaris com extraordinaris, així com les liquidacions d'uns i altres.
- g) Acordar la compareixença davant les diferències d'Administracions, Corporacions, Tribunals, Audiències, Jutjats i altres Organismes, exercitant les accions i interposant els recursos que estimi convenientes, i donar compte de tot això al Consell General.
- h) Proposar al Consell General la modificació dels estatuts.

Són funcions del President del Comitè Executiu:

- a) Representar al Consorci.
- b) Convocar, presidir, suspendre i aixecar les sessions, així com aprovar-ne l'ordre del dia.
- c) Posar el seu vist-i-plau a les Actes del Comitè i a les certificacions lliurades pel Consorci i signar els escrits oficials de la institució.
- d) Vetllar pel compliment dels acords del Comitè Executiu.
- e) Presidir, si ho estima convenient, qualsevol de les reunions de Comissions.

- f) Proposar al Comitè Executiu la constitució i composició de les Comissions i Ponències de les seves respectives competències i la distribució de treballs entre elles.
- g) Disposar tot quant consideri oportú per a la bona marxa del Consorci, així com per a la vigilància i protecció del seu patrimoni, gaudint, a tots els efectes, de les més àmplies facultats d'inspecció, vigilància i supervisió de tots els serveis i instal·lacions del Consorci i les seves manifestacions.
- h) Nomenar un auditor permanent als efectes establerts en l'article 26è dels estatuts.
- i) Ostentar la representació del Consorci per intervenir en tota mena de negocis jurídics, signant els documents públics o privats necessaris a tal fi.
- j) Ordenar els cobraments i pagaments, expedient els lliuraments i ordres sense altres limitacions que les derivades de les facultats conferides a l'Auditor permanent.
- k) Ordenar compres i contraure despeses, quan la quantia no excedeixi de seixanta mil euros per operació, donant-ne compte seguidament al Comitè Executiu.
- l) Formalitzar, previ acord del Comitè Executiu o en el seu cas, del Consell General, tota mena de préstecs i crèdits a curt o llarg termini, així com exercitar o oposar-se a l'exercici de qualsevol tipus d'accions.
- m) Obrir, seguir i cancel·lar, amb la signatura d'un altre membre del Comitè Executiu, comptes corrents a qualsevol Banc, Caixa d'Estalvis o en una altra entitat de crèdit, inclòs al Banc d'Espanya, retirar-ne cabals, lliurar, acceptar, endossar, prorrogar i renovar documents mercantils o de crèdit, en la forma i termes que sigui més oportuna, i percebre lliuraments d'Entitats Públiques, de l'Estat, la Província i el Municipi.

El següent organigrama mostra l'estructura administrativa o executiva del Consorci:

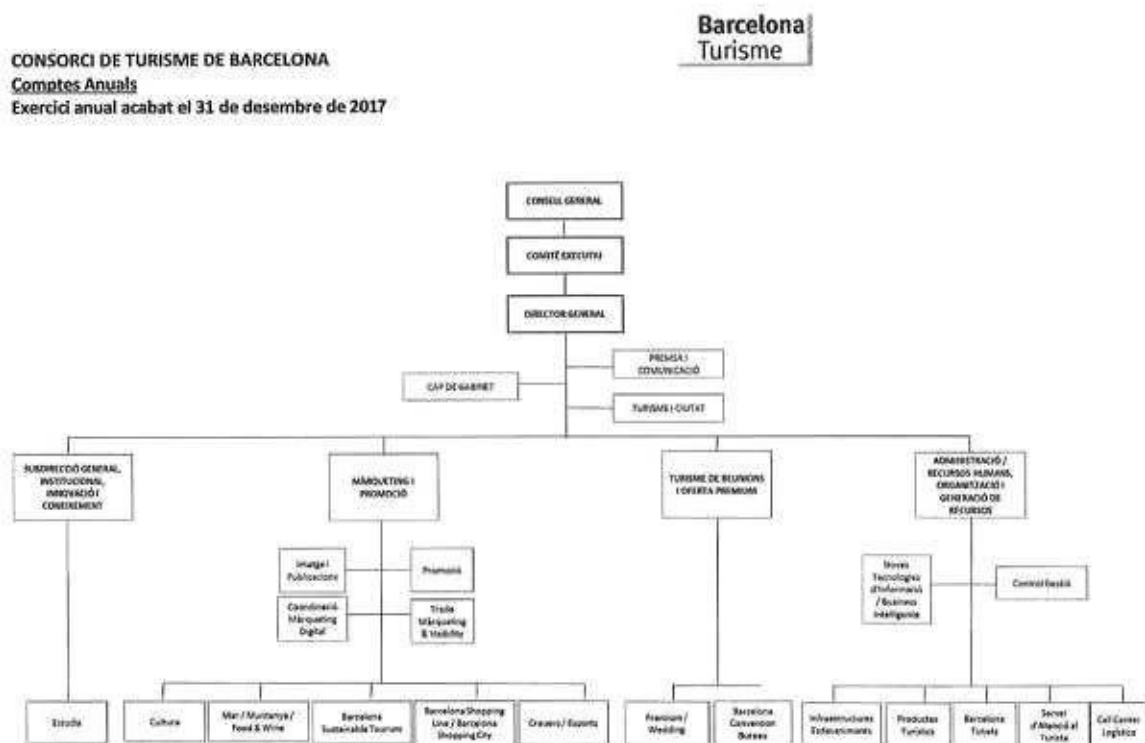

1.7. Nombre mig d'empleats durant l'exercici i a 31 de desembre 2017, tant de funcionaris com de personal laboral, distingint per categories i gènere.

El nombre mitjà d'empleats durant l'exercici 2017 és:

NOMBRE MIG D'EMPLEATS	Número mitjà d'empleats durant l'exercici 2017			Número mitjà d'empleats durant l'exercici 2016		
	Homes	Dones	TOTAL	Homes	Dones	TOTAL
Categories / Sexe						
Informadors	2	3	5	1	3	4
Personal laboral amb contracte temporal	2	3	5	1	3	4
Director General	1		1	1		1
Sots Directors	2		2	1		1
Directors Area	2	1	3	2	1	3
Managers	5	7	12	5	6	11
Cap 1ª		6	6	1	6	7
Cap 2ª	2	4	6	2	4	6
Oficial 1ª	2	20	22	2	20	22
Oficial 2ª	3	4	7	3	4	7
Coordiadors	1	4	5	4	1	5
Auxiliars	2		2	2		2
Comercial	1		1	1		1
Mossos Magatzem	1	1	2	1	1	2
Secretaria Direcció		1	1		1	1
Tecnics Informàtics	2		2	2		2
Informadors	25	63	88	21	65	86
Personal laboral fix	49	111	160	48	109	157
TOTAL	51	114	165	49	112	161

A 31 de desembre de 2017 els efectius del personal eren els següents:

NOMBRE D'EMPLEATS A 31/12/17	Número mitjà d'empleats durant l'exercici 2017			Número mitjà d'empleats durant l'exercici 2016		
	Homes	Dones	TOTAL	Homes	Dones	TOTAL
Categories / Sexe						
Informador	2	5	7	1	3	4
Personal laboral amb contracte temporal	2	5	7	1	3	4
Director General	1		1	1		1
Sots Directors	2		2	1		1
Directors Area	2	1	3	2	1	3
Managers	5	7	12	5	6	11
Cap 1ª		6	6	1	6	7
Cap 2ª	2	4	6	2	4	6
Oficial 1ª	2	20	22	2	20	22
Oficial 2ª	3	4	7	3	4	7
Coordiadors	1	4	5	1	4	5
Auxiliars	2		2	2		2
Comercial	1		1	1		1
Mossos Magatzem	1	1	2	1	1	2
Secretaria Direcció		1	1		1	1
Tecnic Informàtic	2		2	2		2
Informadors	25	65	90	28	65	93
Personal laboral fix	49	113	162	51	113	164
TOTAL	51	118	169	52	116	168

1.8. Identificació, si s'escau, de l'entitat o entitats propietàries i percentatge de participació d'aquestes en el patrimoni de l'entitat comptable.

El Consorci té personalitat jurídica pròpia i està constituït per l'Ajuntament de Barcelona, la Cambra Oficial de Comerç, Indústria, Serveis i Navegació de Barcelona i la Fundació per la Promoció de Barcelona.

2. GESTIÓ INDIRECTA DE SERVEIS PÚBLICS, CONVENIS I ALTRES FORMES DE COL·LABORACIÓ

El Consorci no ha presta cap servei públic sota cap de les formes de gestió indirecta previstes a la normativa.

El Consorci no manté vigent cap conveni de col·laboració (d'import significatiu) per a la realització de les seves activitats.

El Consorci no participa en cap activitat, la gestió del qual s'efectuï de forma conjunta amb altres organitzacions.

El Consorci no ha utilitzat cap altra forma de col·laboració públic-privada en la prestació dels seus serveis durant l'exercici.

3. BASES DE PRESENTACIÓ DELS COMPTES

3.1. Imatge fidel

Els comptes anuals s'han obtingut dels registres comptables tancats a 31 de desembre de 2017, i es presenten d'acord amb les disposicions legals vigents en matèria comptable, amb l'objecte de mostrar la imatge fidel del patrimoni i de la situació financera a la data esmentada, i del resultat econòmic-patrimonial, dels canvis en el patrimoni net, dels fluxos d'efectiu i del resultat de l'execució del pressupost de l'Entitat corresponents a l'exercici anual acabat a la mateixa data.

Els comptes anuals de l'exercici 2017 han estat elaborats d'acord l'establert en la Ordre HAP/1781/2013, de 20 de setembre, per la qual s'aprova la Instrucció del model normal de comptabilitat local (en endavant, la IMNCL) i, en particular, amb els principis i criteris comptables i pressupostaris continguts en el mateix, que comprenen:

- El Balanç
- El Compte del resultat econòmic-patrimonial
- L'Estat de canvis en el patrimoni net
- L'Estat de fluxos d'efectiu
- L'Estat de Liquidació del Pressupost
- La Memòria

L'aplicació dels principis i criteris comptables està presidida per la consideració de la importància en termes relatius que aquests i els seus efectes poden presentar. Per consegüent, es admissible la no aplicació estricta d'algun d'aquests, sempre que la importància relativa, en termes quantitativa o qualitativa de la variació constatada sigui escassament significativa i no alteri, per tant, la imatge fidel de la situació patrimonial i dels resultats. Les partides o els imports la importància relativa dels quals sigui escassament significativa poden aparèixer agrupats amb altres de similar naturalesa o funció.

No existeixen raons excepcionals per les quals, per assolir els objectius anteriors, no s'hagin aplicat disposicions legals en matèria comptable

3.2. Comparació de la informació

Els comptes anuals dels exercicis 2017 i 2016 s'han formulat d'acord amb la estructura establerta a la IMNCL, havent seguit en la seva elaboració l'aplicació de criteris uniformes de valoració, agrupació, classificació i unitats monetàries, de manera que la informació presentada és homogènia i comparable.

3.3. Raons i incidència en els comptes anuals deis canvis en criteris de comptabilització correcció d'errors.

En el present exercici no s'han produït canvis de criteris ni ajustos relacionats com a conseqüència d'errors detectats en els comptes anuals d'exercicis anteriors.

3.4. Informació sobre canvis en estimacions comptables quan siguin significatius.

No s'han produït canvis en estimacions comptables que hagin afectat a l'exercici anual o que puguin afectar a exercicis futurs de forma significativa.

3.5. Evolució de la situació patrimonial arrel de les conseqüències del concurs de creditors d'Spanair. Continuïtat futura de les activitats del Consorci.

En data 1 de febrer de 2012, el jutjat mercantil n² 10 de Barcelona va declarar el concurs de creditors voluntat de la societat Spanair, S.A. (en endavant, Spanair). En l'exercici 2009, un grup d'inversors institucionals i privats catalans va adquirir la participació majoritària en l'esmentada companyia. El Consorci ho va fer mitjançant la constitució d'Inversions Turfístiques i Comercials 2009, S.A. (en endavant ITICSA), que va adquirir una participació inicial del 31,91% en el capital d'Inversions Empresariales Aeronàutiques, S.A. (en endavant IEASA), que al seu torn va adquirir el 85% d'Spanair. El concurs d'Spanair va comportar la depreciació total de la inversió, per import de 15.000.000 d'euros i comptabilitzada entre els exercicis 2010 i 2011, així com el registre d'una provisió a l'exercici 2011 per tal de fer front a les quantitats que la Societat participada ITICSA va avalar del préstec rebut per IEASA de l'antic soci de referència d'Spanair, per import d'Euros 8.601.401. Ambdós fets van provocar que el Consorci tanqués l'exercici 2011 amb uns fons propis negatius de -14.610.432 d'euros.

En data 16 de setembre de 2014 es va dictar sentència respecte al procés concursal, de la qual es va dictar la responsabilitat solidària de l'entitat envers la resta de membres del Consell d'Administració d'Spanair, havent-se dotat provisió per responsabilitats com a mesura de prudència front al risc probable posat de manifest. Posteriorment, en data de 29 d'Abril de 2016 es va resoldre la sentència per part de l'Audiència Provincial de Barcelona, en la qual el Tribunal valora la raó dels recurrents, i resol que no es pot imputar als administradors dol o culpa greu per seguir operant en el mercat, per conseqüent, enerva la presumpció de dol o culpa greu, i que no prospera la qualificació de culpable de l'art. 165 1.1 LC.

Les pèrdues acumulades derivades dels fets anteriors deixen un patrimoni net negatiu en 4.470.979,02 euros al 31 de desembre de 2017 (5.511.202,65 euros al 31 de desembre de 2016).

Els òrgans de govern del Consorci mantenen els arguments deis darrers cinc exercicis que mitiguen i justifiquen clarament la continuïtat del Consorci i per tant no existeixen dubtes raonables respecte de la continuïtat futura de les seves activitats. Els arguments són aquests:

- El passiu financer amb l'Institut Català de Finances es cobreix amb la transferència anual que es percep de l'Ajuntament de Barcelona, d'acord amb el conveni signat en data 24 d'abril de 2009 que està compromesa fins a l'exercici 2023 inclòs, per un import anual d'Euros 1.142.000, més els resultats positius anuals.

- La combinació de la tresoreria existent amb el flux de caixa a produir havien de ser suficients per a poder fer front als pagaments derivats de l'aval.
- El Consorci no té cap obligació de declarar concurs o una situació similar. Al respecte de situacions econòmic-patrimonials en dificultats, la normativa d'aplicació estableix que un consorci es dissoldrà si no pot dur a terme les activitats per a les que es va crear. Els òrgans de govern no esperen, raonablement, cap dificultat al respecte de les seves activitats.

Durant l'exercici present, igual que durant els cinc darrers exercicis anteriors, les activitats del Consorci han demostrat que els arguments anteriors eren plenament vàlids, donat que l'Entitat està fent front a les seves obligacions derivades del procés concursal d'Spanair sense que això afecti a les seves activitats, donat que el flux de caixa generat per l'Entitat és molt superior al necessari per tal de fer front a les obligacions. El Consorci, tot i la seva situació patrimonial comptable, ha desenvolupat sense cap dificultat la seva activitat de de promoció turística.

Els tres arguments esmentats, per tant, són plenament vigents també en el present tancament, tal i com s'ha argumentat amb cadascun d'ells. L'Entitat compleix amb les seves previsions en quant a volum de negoci i generació de fluxos de caixa, i en conjunció amb el calendari futur de pagaments deis passius encara existents, el qual es plenament assumible, el Comitè Exceutiu del Consorci continua considerant plenament aplicable el principi de gestió continuada de l'apartat 3.5 a la pàgina 19

4. NORMES DE RECONeixEMENT I VALORACIÓ

Les principals normes de valoració utilitzades per l'Entitat en l'elaboració deis seus comptes anuals són els que es descriuen a continuació:

4.1. Immobilitzat material.

Criteris d'activació:

Son actius tangibles, mobles i immobles que:

- a) Posseeix l'Entitat per al seu ús en la producció o subministrament de béns i serveis o per als seus propis propòsits administratius.
- b) S'espera que tinguin una vida útil major a un any.

Valoració inicial

Les inversions en béns de l'immobilitzat material es valoren al seu cost. Això és el "preu d'adquisició", inclosos els impostos indirectes no recuperables associats a la compra, els costos d'adquisició directament relacionats amb la compra i els de posada en funcionament, si s'escau, o el "cost de producció" en aquells que han estat resultat de treballs propis.

Els terrenys i els edificis son actius independents i es comptabilitzen en tots els casos de forma diferenciada.

Els béns aforats com a conseqüència de la realització d'un inventari i físic son registrats pel seu valor raonable si no ha estat possible obtenir evidència del seu cost original. En aquest últim cas, juntament amb el seu cost es registra l'amortització acumulada que s'estima que s'ha produït fins al moment del registre.

Els béns rebuts en adscripció o cessió per un termini igual o superior a la vida econòmica del bé es registren pel seu valor raonable a la data de formalització de l'adscripció o cessió.

Capitalització de despeses financeres

No s'incorporen despeses financeres en el cost dels béns de l'immobilitzat material.

Valoració posterior

Amb caràcter general, els elements de l'immobilitzat material es valoren al seu cost, més els desemborsaments posteriors, menys l'amortització acumulada i les correccions valoratives per deteriorament.

Els actius subjectes a amortització se sotmeten a revisió sempre que algun succés o canvi en les circumstàncies pot implicar que el valor comptable no sigui recuperable. Les correccions valoratives per deteriorament es practiquen quan l'import recuperable de l'actiu (valor raonable) és inferior al seu valor net d'amortitzacions, i que succeeix, generalment, per: deteriorament físic sobrevingut, obsolescència accelerada o disminució del rendiment esperat inicialment. Els actius que han sofert una pèrdua per deteriorament se sotmeten a revisions regulars per si s'haguessin produït reversions de la pèrdua.

Els costos d'ampliació, modernització o millora s'incorporen a l'actiu com a major valor del bé quan suposen un augment de la seva capacitat, productivitat o allargament de la seva vida útil.

Els costos de grans reparacions, inspeccions o restauracions importants s'activen i s'amortitzen durant la vida útil d'aquestes. L'Entitat no sol portar a terme treballs amb personal propi que siguin susceptibles d'activació.

En cas que la propietat o ús d'un terreny exigeixi el desmantellament i rehabilitació de l'emplaçament, aquests costos s'activen i s'amortitzen en el període que es prevegi obtenir rendiments econòmics o potencial de servei del terreny.

Al tancament de l'exercici s'han avaluat els indicis de deteriorament dels elements dels immobilitzats portadors de rendiments econòmics futurs tenint en compte les següents circumstàncies:

- No hi ha hagut canvis significatius de l'entorn tecnològic o legal durant l'exercici o que s'espera que es produeixin a curt termini i que tinguin una incidència negativa a l'Ajuntament.
- No s'ha produït disminucions significatives del valor de mercat dels actius.
- No existeixen actius obsolets o deteriorats físicament que siguin significatius.
- No hi ha hagut canvis significatius respecte a la forma d'utilització dels actius durant l'exercici que tinguin una incidència negativa a l'Ajuntament.
- No hi ha evidències que fonamentin que el rendiment econòmic dels actius sigui significativament inferior a allò esperat.

Amortització

L'amortització dels elements que integren l'immobilitzat material es realitza de forma sistemàtica pel mètode lineal en funció de la vida útil estimada de cadascun d'ells. Les construccions adscrites o cedides en ús s'amortitzen en funció de la durada del contracte de cessió o adscripció. El procés d'amortització s'inicia en el moment de la posada en funcionament del bé, essent els anys de vida útil estimats els següents:

Element	Coefficient amortització
Construccions	3%, 5%, 10%, 20%, 25%
Instal·lacions i mobiliari	5%-10%
Equips tractament informàtic	33%
Vehicles	20%

4.2. Immobilitzat intangible

Els béns compresos en l'immobilitzat intangible es valoren al seu cost. Això és el "preu d'adquisició", inclosos els impostos indirectes no recuperables associats a la compra, els costos d'adquisició directament relacionats amb la compra i els de posada en funcionament.

Les correccions valoratives per deteriorament es practiquen quan l'import recuperable de l'actiu és inferior al seu valor net d'amortitzacions, i que succeeix, generalment, per obsolescència accelerada, o disminució del rendiment esperat inicialment.

S'amortitzen pel mètode lineal d'acord amb la vida útil estimada, que és de:

Element	Coefficient amortització
Propietat industrial	20%
Aplicacions informàtiques	33%

4.3. Arrendaments i altres operacions de naturalesa similar

S'entén com arrendament financer qualsevol acord, amb independència de la seva instrumentalització jurídica, que permet l'obtenció, a canvi d'un pagament o d'una sèrie de quotes, del dret a utilitzar un bé durant un període de temps determinat quan impliqui la transferència substancial dels riscos i avantatges inherents a la seva propietat.

Aquests béns es registren pel menor valor entre el valor raonable de l'actiu i el valor actual dels pagaments acordats, i es classifiquen d'acord amb la seva naturalesa (immobilitzat material, intangible, etc...).

El Consorci no té arrendaments financers.

En el cas dels terrenys, amb edifici o sense, la part que li correspon de l'arrendament es registra com a despesa (arrendament operatiu) si no s'espera que la seva propietat passi a l'entitat un cop finalitzat el període d'arrendament.

4.4. Actius i passius financers

Els actius i passius financers deriven deis instruments financers, que són contractes que estableixen un dret per una de les parts (actiu financer) i una obligació (passiu financer) o un component del patrimoni net (instrument de patrimoni) per l'altra.

La seva classificació, valoració i comptabilització es realitza, bàsicament, segons la finalitat per la qual es mantenen o s'han emès.

a) Actius financers

Són actius financers els diners en efectiu, els instruments de capital o de patrimoni net d'una altra entitat i els drets de rebre efectiu o altre actiu financer d'un tercer o d'intercanviar amb un tercer actius o passius financers en condicions potencialment favorables per l'entitat.

Els actius financers es classifiquen, a efectes de la seva valoració, en:

- Crèdits i partides a cobrar
- Actius financers a valor raonable amb canvis en resultats
- Inversions en el patrimoni d'entitats del grup, multigrup i associades

Crèdits i partides a cobrar

Inclouen:

- Els crèdits per operacions derivades de l'activitat habitual.
- Altres actius financers que generen fluxos d'efectiu d'import determinat i respecte deis quals s'espera recuperar tot el desemborsament, excepte per motius imputables al deteriorament creditici.
- Les operacions d'adquisició d'instruments de deute amb l'acord posterior de venda a un preu fix o al preu inicial més la rendibilitat normal del prestador.

Com a norma general, els crèdits i partides a cobrar amb venciment a curt termini es valoren, tant en el moment de reconeixement inicial com posteriorment, pel seu valor nominal, excepte que incorporin un interès contractual. La mateixa valoració es realitza amb els de venciment a llarg termini quan l'efecte d'actualitzar els fluxos no es significatiu. En cas contrari, es valoren pel seu valor raonable i posteriorment a cost amortitzat, reconeixent els interessos meritats en funció del seu tipus d'interès efectiu com a ingressos de l'exercici.

En tot cas, les fiances i els dipòsits constituïts es valoren sempre per l'import lliurat.

Actius financers a valor raonable amb canvis en resultats

Inclouen:

- Els actius financers amb negociació en un mercat actiu adquirits amb el propòsit de realitzar-los en el curt termini, excepte els adquirits amb l'acord de posterior venda a un preu fix o al preu inicial més la rendibilitat normal del prestador.
- Els derivats que no siguin contractes de garantia financera o hagin estat designats com a instruments de cobertura.

Es valoren en tot moment pel seu valor raonable, i els canvis que es produeixen en aquest s'imputen en el resultat de l'exercici.

Inversions en el patrimoni d'entitats del grup, multigrup i associades.

Inclouen les inversions en altres ens considerats del grup, multigrup o entitat associada, d'acord amb les Normes per a la formulació de comptes anuals consolidades en l'àmbit del sector públic aprovades en l'Ordre HAP/1489/2013, de 18 de juliol.

Es valoren pel seu cost que inclourà el cost dels drets preferents de subscripció, en cas d'adquisició.

Reconeixement

El reconeixement comptable dels actius financers es realitza a la data establerta en el contracte o acord a partir de la qual l'entitat adquireix el dret.

Com a norma general, els costos de les transaccions s'imputen al resultat de l'exercici, excepte quan la seva magnitud aconsella incorporar-los en el valor de l'actiu financer.

Deteriorament

En el cas dels crèdits i altres partides a cobrar, almenys al tancament de l'exercici, s'efectuen les revisions oportunes per detectar la necessitat de practicar correccions valoratives per deteriorament de valor, en cas d'evidència objectiva que no es cobraran els imports comptabilitzats en la seva integritat, així com la conveniència de revertir-les en aquells casos que ja no siguin procedents. Tant les correccions de valor com les reversions es reconeixen en el compte de pèrdues i guanys.

El criteri adoptat per a calcular l'import dels drets de dubtós cobrament es el de dotar com a possibles insolvències els saldos pendents de cobrament vençuts a més d'un any. Com a regla general, no són objecte de deteriorament els crèdits a cobrar per aportacions atorgades per organismes públics, així com els garantits en els percentatges corresponents.

Les correccions valoratives de les inversions en el patrimoni d'entitats del grup, multigrup i associades amb negociació en un mercat actiu es practiquen per la diferència entre el seu valor comptable i el valor raonable calculat amb referència al mercat. Quan no es negocien en un mercat actiu, per a determinar l'import de la correcció es té en compte el patrimoni net de l'entitat participada corregit per les plusvàlues tàcites existents en la data de la valoració.

Baixa d'actius financers

Es registra la baixa d'un actiu financer o d'una part del mateix quan ha expirat o s'han transmès els drets sobre els fluxos d'efectiu que genera i els riscos i avantatges inherents a la seva propietat de forma substancial.

b) Passius financers

Els passius financers es classifiquen, a efectes de la seva valoració, en:

Passius financers a cost amortitzat

Inclouen els:

- Dèbits i partides a pagar per operacions derivades de l'activitat habitual.
- Deutes amb entitats de crèdit
- Altres dèbits i partides a pagar

Com a norma general, els debits i les partides a pagar amb venciment a curt termini sense interès contractual es valoren, tant en el moment del reconeixement inicial com posteriorment, pel seu valor nominal. La mateixa valoració es realitza amb els de venciment a llarg termini i els préstecs rebuts a llarg termini amb interessos subvencionats quan l'efecte global de no actualitzar els fluxos no es significatiu. En cas que sigui significatiu, es valoren inicialment pel valor actual dels fluxos d'efectiu a pagar, sobre una taxa equivalent a l'aplicable als pagament ajornats i, posteriorment, a cost amortitzat, reconeixent els interessos meritats en funció del seu tipus d'interès efectiu com a ingressos de l'exercici.

En tot cas, les fiances i els dipòsits rebuts es valoren sempre per l'import rebut.

Passius financers a valor raonable amb canvis a resultats

Inclou els:

- Deutes representats en valors negociables emesos sense un acord de recompra a un preu fix o a un preu igual al d'emissió més la rendibilitat normal del prestador.
- Els derivats que no siguin contractes de garantia financera o hagin estat designats com a instrument de cobertura.

Es valoren inicialment pel seu valor raonable que, excepte evidència en contrari, serà el preu de la contraprestació rebuda, i els canvis que es produeixin en aquest s'imputen en el resultat de l'exercici, un cop imputats els interessos meritats, si escau.

Reconeixement

El reconeixement comptable dels passius financers es realitza a la data establerta en el contracte o acord a partir de la qual l'entitat contrau l'obligació. En les operacions de tresoreria formalitzades amb pòlissa de crèdit, les obligacions es contrauen amb la recepció de les successives disponibilitats de fons.

Baixes de passius financers

Com a norma general, es registra la baixa d'un passiu financer o d'una part del mateix quan l'obligació contraeta s'ha complert o cancel·lat. En cas de produir-se una diferència entre el valor comptable i la contraprestació lliurada, es reconeixerà en el resultat de l'exercici que tingui lloc.

c) Contractes de garanties financeres

Quan l'Entitat es l'emissora de la garantia ("avala"), es valora inicialment pel seu valor raonable, que equival a la prima rebuda mes, si s'escau, el valor actual de les primes a rebre. Posteriorment, es valora a cost amortitzat. Els interessos meritats es reconeixen com a ingressos de l'exercici en funció del tipus d'interès efectiu.

Quan és la receptora de la garantia ("es avalada"), els desemborsaments relacionats es reconeixen com una despesa d'explotació, sense perjudici de les corresponents periodificacions al tancament de l'exercici.

Finalment, si la garantia financera està directament relacionada amb una operació financera (per exemple, el tipus d'interès o la concessió del préstec depèn del seu atorgament), totes dues es consideren una sola operació financera i els desemborsaments derivats de la garantia s'inclouen en el càlcul del tipus d'interès efectiu de l'operació.

Les revisions de les garanties financeres emeses es practiquen individualment i, quan son catalogades com a dubtoses es provisionen.

4.5. Cobertures comptables

Són operacions destinades a cobrir un risc específic que pot tenir impacte en el compte del resultat o en l'estat de canvis en el patrimoni net, com a conseqüència de variacions en el valor raonable o en els fluxos d'efectiu d'una o diverses partides cobertes. En tot cas, cal advertir que l'entitat no acostuma a contractar aquest tipus d'instruments financers en el curs normal de les seves activitats.

4.6. Existències

Es valoren, inicialment, pel preu d'adquisició o el cost de producció.

El preu d'adquisició comprèn el consignat en factura, els impostos indirectes no recuperables més tots els costos necessaris per a la disposició del bé i el seu ús (Transports, aranzels, assegurances, etc.) deduint els descomptes, rebaixes i altres partides similars incorporats als nominal deis dèbits.

El cost de producció es determina afegint al preu d'adquisició deis materials consumits, els costos directes, i la part que raonablement correspongui deis indirectes.

Posteriorment, amb la seva incorporació a l'inventari, s'adopta amb caràcter general el mètode del preu mig ponderat, doncs es considera el més adient per a la seva gestió.

Les existències de material promocional es consideren despesa de l'exercici excepte aquelles com són mapes i similars que es posen a la venda, que s'han valorat a preu mig ponderat d'adquisició. En els casos en que un mateix producte es posa a la venda i s'entrega gratuïtament, es dota una provisió per la part proporcional que ha estat entregada gratuïtament en base a la informació històrica de l'Entitat.

Les existències comercials situades a les instal·lacions de la Placa Catalunya, Oficina i Cabina Sants, Placa Sant Jaume, l'Aeroport, Monument i Cabina Colom, Pl. Espanya, Cabines Sagrada Família, Estació del Nord, Col·legi Arquitectes, Cabina Rambla, Cabines Pl. Catalunya, Triangle i Cabina Glòries s'han valorat a preu mig ponderat.

L'Entitat no presta habitualment serveis que puguin ser inventariables o susceptibles de registrar com a existències, i en el cas que esdevinguin, solen ser d'import poc rellevant.

Quan el valor realitzable de les existències es inferior al seu valor comptable, s'efectuen les oportunes correccions valoratives, reconeixent la despesa en el resultat de l'exercici. L'import de la correcció es objecte de reversió quan aquesta circumstància canvia, reconeixent l'ingrés en el resultat de l'exercici.

4.7. Transaccions en moneda estrangera

Les transaccions en moneda distinta de l'euro es registren en el moment del seu reconeixement en euros, aplicant a l'import corresponent el tipus de canvi al comptat existent en la data de l'operació.

Atès que l'entitat no realitza de forma habitual operacions en moneda estrangera, i quan aquestes es produeixen no son en termes quantitativs rellevants, sobre la base del principi d'importància relativa, no es practiquen correccions posteriors a les valoracions inicials.

4.8. Ingressos i despeses

Els ingressos i despeses s'enregistren atenent al principi de meritament i al de correlació entre ambdós, independentment del moment en què es produeixi la corrent monetària derivada del cobrament o pagament dels mateixos.

a) Ingressos

Com a norma general, els ingressos es registren pel valor raonable de la contraprestació i representen els imports a cobrar pels béns lliurats i els serveis prestats en el curs ordinari de les activitats del Consorci, deduïdes les devolucions, les rebaixes, els descomptes i l'Impost sobre el Valor Afegit, si escau.

El Consorci reconeix els ingressos quan l'import d'aquests es pot valorar amb fiabilitat; és probable que els beneficis econòmics futurs vagin a fluir al Consorci i es compleixen les condicions específiques per a cadascuna de les activitats.

Els ingressos per vendes són registrats quan el Consorci ha transferit al comprador els riscos i els avantatges derivats de la propietat dels béns, amb independència de la propietat; no conserva per a si cap implicació en la gestió corrent dels béns venuts, ni reté el control efectiu sobre ells; i les despeses associades amb la transacció poden ser mesurades amb fiabilitat.

Els ingressos per a la prestació de serveis es reconeixen quan el resultat de la transacció pot ser estimat amb fiabilitat, considerant el grau d'avanç o realització de la prestació a la data dels comptes anuals, o de forma lineal quan el servei es presta durant un període determinat.

Quan no pot ser estimat de forma fiable, els ingressos són reconeguts en la quantia de les despeses reconegudes que es consideren recuperables.

b) Despeses

Les despeses de personal i altres despeses de gestió ordinària es reconeixen en el compte del resultat en el moment que merita l'obligació, amb independència del moment en què es produeixi el corrent monetari que se'n deriva.

4.9. Provisions i contingències

Es reconeix una provisió quan l'entitat té una obligació present (legal, contractual o implícita) resultat d'un succés passat que, probablement, implicarà el lliurament d'uns recursos que es poden estimar de forma fiable.

Les provisions es troben valorades pel valor actual dels desemborsaments que s'espera que seran necessaris per liquidar l'obligació, actualitzats a una taxa de descompte equivalent al tipus de deute públic per un venciment anàleg. Els ajustaments en la provisió amb motiu de la seva actualització es reconeixen com una despesa financera a mesura que es van reportant. Quan el seu venciment és inferior o igual a un any i l'efecte financer no és significatiu, no es descompten.

Les provisions o contingències provinents de reclamacions, procediments, judicis o litigis en procés, o que hagin tingut sentència o hagin estat resolts en l'exercici, no es registren si el seu import estimat en contra es troba íntegrament cobert mitjançant pòlisses vigents o similars.

Al tancament de l'exercici, les provisions són objecte de revisió i ajustades, si escau, per a reflectir la millor estimació existent en aquest moment. Quan no són ja pertinents o probables, es procedeix a la seva reversió amb contrapartida al corresponent compte d'ingrés de l'exercici.

Per a la quantificació de les provisions, es recorre a informes interns i, si escau, d'experts externs, i a l'experiència de l'entitat en successos similars, que permetin establir la base de les estimacions de cadascun dels desenllaços possibles, així com el seu efecte financer.

Els comptes anuals recullen totes les provisions respecte les quals s'estima com a probable que calgui atendre a la seva obligació. Per la seva banda, els passius contingents sorgits com a conseqüència de successos passats, la materialització dels quals està condicionada a que succeeixi o no un o més esdeveniments futurs independents de la voluntat de l'Entitat, no són objecte de registre comptable sinó que, en el seu cas, s'informa sobre els mateixos en els notes de la memòria, en la mesura que es consideren com a possible i no s'han considerat com a remots.

4.10. Transferències i aportacions

Valoració

Les transferències i aportacions de caràcter monetari es valoren sempre per l'import concedit.

Les transferències i aportacions de caràcter no monetari es valoren pel valor comptable dels elements lliurats, en cas d'atorgament, i pel seu valor raonable en el moment del reconeixement, en cas de rebre-les.

Les aportacions rebudes per assumptió de deutes es valoren pel valor comptable del deute, i les concedides per assumptió de deutes pel valor raonable d'aquestes en el moment de l'assumptió.

Registre comptable

a) Transferències i aportacions rebudes

L'ingrés es reconeix quan existeix un acord individualitzat de concessió a favor de l'Entitat, s'han complert les condicions associades al seu gaudi i no existeixen dubtes raonables sobre la seva percepció, sense perjudici de la imputació pressupostària. Quan el compliment de les condicions associades al seu gaudi s'estengui a diversos exercicis, es presumeix el compliment una vegada realitzada la inversió o la despesa, si en el moment de la elaboració dels comptes anuals de cadascun dels exercicis afectats s'està complint i no existeixen dubtes raonables sobre el compliment de les condicions que afectin els exercicis posteriors. En el cas de aportacions per a despeses corrents d'execució plurianual que exigeixin la finalització de l'activitat finançada, es consideraran no reintegrables en proporció a la despesa executada; en el cas de deutes assumits per altres ens, en el moment que entra en vigor l'acord d'assumptió, registrant simultàniament la cancel·lació del passiu assumit; si la subvenció està destinada a la cancel·lació de passius, la imputació es produeix en l'exercici en què esdevingui; finalment, en els altres casos, les aportacions rebudes es consideren reintegrables i es reconeixen com un passiu.

Quant al seu registre comptable, les aportacions rebudes no reintegrables es consideren, amb caràcter general, com a ingressos directament imputats al patrimoni net que posteriorment es traslladen al compte del resultat econòmic-patrimonial d'acord amb la seva finalitat. Concretament, quan financen despeses, de forma correlacionada amb les mateixes, i quan financen l'adquisició d'actius, en proporció a la seva vida útil o quan es produeix la seva baixa o alienació. Per la seva banda, les transferències rebudes s'imputen al resultat de l'exercici en què es reconeixen, i les rebudes en espècie en el moment de la recepció del bé.

b) Transferències i aportacions atorgades

Les transferències i aportacions concedides es comptabilitzen com a despeses en el moment que es tingui constància que s'han complert les condicions establertes per a la seva percepció. En cas que al tancament de l'exercici estigui pendent el compliment d'alguna de les condicions establertes per a la seva percepció, però no existeixin dubtes raonables sobre el seu futur compliment, es dota una provisió pels corresponents imports, amb la finalitat de reflectir la despesa.

En el cas de lliurament d'actius, el reconeixement es produeix en el moment de l'acord o de la formalització del lliurament al beneficiari.

En el cas de deutes assumits d'altres ens, aquests es reconeixen en el moment que entri en vigor l'acord d'assumptió, registrant com a contrapartida el passiu assumit.

4.11. Activitats conjuntes

L'entitat és particip en l'explotació del servei "Catalunya Bus Turístic" controlada de forma conjunta amb d'altres socis. Donada la poca significança dins del balanç no s'ha procedit a enregistrar a balanç la part proporcional que li correspon d'actius, passius ingressos i despeses que li corresponen i s'ha deixat com a inversió financera.

5. IMMOBILITZAT MATERIAL

5.1. Moviment de l'exercici

El moviment de l'exercici 2017 de l'epígraf de l'Immobilitzat material és el següent:

Partida	Saldo a 31.12.2016	(+) Entrades	(-) Sortides	(+/-) Traspassos	(-) Dotació per amortitzacions	Saldo a 31.12.2017
1. Terrenys	107.701,44	0,00	0,00	0,00	0,00	107.701,44
Cost	107.701,44	0,00			0,00	107.701,44
Amortització acumulada	0,00	0,00			0,00	0,00
Correccions del valor	0,00	0,00			0,00	0,00
2. Construccions	2.172.402,90	97.057,25	0,00	0,00	-275.398,05	1.994.062,10
Cost	4.555.008,62	97.057,25			0,00	4.652.065,87
Amortització acumulada	-2.382.605,72	0,00			-275.398,05	-2.658.003,77
Correccions del valor	0,00	0,00			0,00	0,00
5. Altre immobilitzat material	132.162,20	3.428,99	0,00	0,00	-78.051,65	57.539,54
Cost	794.934,21	3.428,99			0,00	798.363,20
Amortització acumulada	-662.772,01	0,00			-78.051,65	-740.823,66
Correccions del valor	0,00	0,00			0,00	0,00
TOTAL	2.412.266,54	100.486,24	0,00	0,00	-353.449,70	2.159.303,08

El moviment de l'exercici 2016 de l'epígraf de l'Immobilitzat material és el següent:

Partida	Saldo a 31.12.2015	(+) Entrades	(-) Sortides	(+/-) Traspassos	(-) Dotació per amortitzacions	Saldo a 31.12.2016
1. Terrenys	107.701,44	0,00	0,00	0,00	0,00	107.701,44
Cost	107.701,44	0,00			0,00	107.701,44
Amortització acumulada	0,00	0,00			0,00	0,00
Correccions del valor	0,00	0,00			0,00	0,00
2. Construccions	2.334.382,03	33.895,98	0,00	0,00	-195.875,11	2.172.402,90
Cost	4.521.112,64	33.895,98			0,00	4.555.008,62
Amortització acumulada	-2.186.730,61	0,00			-195.875,11	-2.382.605,72
Correccions del valor	0,00	0,00			0,00	0,00
5. Altre immobilitzat material	158.671,12	53.869,10	0,00	0,00	-80.378,02	132.162,20
Cost	794.258,87	53.869,10	-53.193,76		0,00	794.934,21
Amortització acumulada	-635.587,75	0,00	53.193,76		-80.378,02	-662.772,01
Correccions del valor	0,00	0,00			0,00	0,00
TOTAL	2.600.754,59	87.765,08	0,00	0,00	-276.253,13	2.412.266,54

5.2. Descripció de l'immobilitzat material

En virtut de diferents convenis de col·laboració amb altres entitats, en que s'autoritza l'ocupació d'espais per part del Consorci a fi d'efecte d'implementar i posar en servei punts d'informació turística, atenció turística, etc. per terminis anuals prorrogables. A 31 de desembre de 2017 el Consorci ocupa els espais que es relacionen a continuació dels quals figura registrat en l'immobilitzat material les despeses necessàries per la seva posada en funcionament:

Nom	Adreça	Titularitat immoble	Tipus de cessió
Plaça Sant Jaume	08002, Ciutat, 2 (Ajuntament de Barcelona), Barcelona	Ajuntament	Gratuïta
Aeroport Terminal 1	Aeroport del Prat - Terminal 1	AENA / Generalitat	Gratuïta, compartida
Aeroport Terminal 2	Aeroport del Prat - Terminal 2 B	AENA / Generalitat	Gratuïta, compartida
Vestíbul L9T2 metro en el Aeroport de Barcelona	Aeroport del Prat - Metro L9 Terminal 2	Generalitat	Gratuïta, compartida
Vestíbul L9T1 metro en el Aeroport de Barcelona	Aeroport del Prat - Metro L9 Terminal 1	Generalitat	Gratuïta, compartida
Mirador de Colom	08002, Plaça del Portal de la Pau, s/	Ajuntament	Gratuïta
Cabina Plaça de Catalunya Bergara	Plaça de Catalunya, s/n.	Agència Turisme Catalunya	Gratuïta
Cabina Plaça de Catalunya Nord	Plaça de Catalunya, s/n (davant "El Corte Inglés").	Agència Turisme Catalunya	Gratuïta
Cabina Plaça de Catalunya Sud	Plaça de Catalunya, s/n. (davant "El Triangle").	Agència Turisme Catalunya	Gratuïta
Cabina Plaça Espanya.	Plaça Espanya / Av. Maria Cristina.	Agència Turisme Catalunya	Gratuïta
Cabina Sagrada Família	Plaça de la Sagrada Família	Agència Turisme Catalunya	Gratuïta
Cabina Sagrada Família 2	Plaça de la Sagrada Família	Agència Turisme Catalunya	Gratuïta
Cabina Sants	Plaça Joan Peiró, s/n.	Agència Turisme Catalunya	Gratuïta

Des de l'any 1995 es troba vigent un conveni entre l'Ajuntament de Barcelona i el Consorci per a la utilització d'una part del subsòl de la Mapa de Catalunya, essent la seva finalitat la rehabilitació i adequació de l'immoble i la seva utilització com a Oficina d'Informació al públic. L'import total invertit va ser de 543.838 euros.

Així mateix, a l'epígraf de construccions de l'immobilitzat material figura registrada l'adquisició, en l'any 2002, d'un local comercial situat al carrer Alegre de Dalt núm. 26 de Barcelona per un import de Euros 384.648 per fer-lo servir com a magatzem.

Els criteris d'amortització de l'immobilitzat material son els descrits a la nota 4 en l'apartat corresponent.

5.3. Informació de l'exercici

Les altes de l'exercici es corresponen, principalment, a les reformes de condicionament realitzades en la nova oficina de turisme ubicada a la Plaça Sant Jaume propietat de l'Ajuntament de Barcelona.

El detall dels elements totalment amortitzats al tancament de l'exercici per partida es:

Partida	Totalm. Amort.al 31/12/2017	Totalm. Amort.al 31/12/2016
Construccions	908.157,71	854.675,83
2. Construccions	908.157,71	854.675,83
Mobiliari	170.729,67	160.516,15
Equips per a processos d'informació	384.309,61	312.086,84
Elements de transport	35.346,83	35.346,83
3. Altre immobilitzat material	590.386,10	507.949,81
TOTAL	1.498.543,82	1.362.625,65

Respecte als costos d'ampliació, modernització o millora s'afegeixen a l'import del valor comptable de l'element a la finalització de l'actuació. L'amortització d'aquests costos es porta a terme per els anys restants d'amortització de l'element principal.

En l'exercici 2017 no s'han realitzat grans reparacions o inspeccions generals, ni desmantellament de l'actiu, ni restauració del seu emplaçament, ni s'han activat costos per treballs realitzats per l'Ajuntament per al seu immobilitzat. Tampoc s'han capitalitzat despeses financeres.

5.4. Circumstàncies que afecten a la titularitat de l'immobilitzat material

No hi ha garanties, restriccions a la titularitat, litigis o situacions anàlogues sobre els bens d'aquest epígraf.

6. PATRIMONI PÚBLIC DEL SÒL

El Consorci no disposa d'actius classificats com patrimoni públic del sòl.

7. INVERSIONS IMMOBILIÀRIES

El Consorci no disposa d'actius classificats com inversions immobiliàries.

8. IMMOBILITZAT INTANGIBLE

8.1. Moviment de l'exercici

El moviment de l'exercici 2017 de l'epígraf de l'Immobilitzat intangible és el següent:

Partida	Saldo a 31.12.2016	(+) Entrades	(-) Sortides	(+/-) Traspassos	(-) Dotació per amortitzacions	Saldo a 31.12.2017
1. Propietat industrial	9.713,23	0,00	0,00	0,00	-3.779,24	5.933,99
Cost	223.566,84	0,00	0,00	0,00	0,00	223.566,84
Amortització acumulada	-213.853,61	0,00	0,00	0,00	-3.779,24	-217.632,85
Correccions del valor	0,00	0,00	0,00	0,00	0,00	0,00
2. Aplicacions informàtiques	53.980,35	0,00	0,00	0,00	-35.519,98	18.460,37
Cost	391.709,17	0,00	0,00	0,00	0,00	391.709,17
Amortització acumulada	-337.728,82	0,00	0,00	0,00	-35.519,98	-373.248,80
Correccions del valor	0,00	0,00	0,00	0,00	0,00	0,00
TOTAL	63.693,58	0,00	0,00	0,00	-39.299,22	24.394,36

El moviment de l'exercici 2016 de l'epígraf de l'Immobilitzat intangible és el següent:

Partida	Saldo a 31.12.2015	(+) Entrades	(-) Sortides	(+/-) Traspassos	(-) Dotació per amortitzacions	Saldo a 31.12.2016
1. Propietat industrial	10.804,45	2.793,58	0,00	0,00	-3.884,80	9.713,23
Cost	220.773,00	2.793,58	0,00	0,00	0,00	223.566,58
Amortització acumulada	-209.968,55	0,00	0,00	0,00	-3.884,80	-213.853,35
Correccions del valor	0,00	0,00	0,00	0,00	0,00	0,00
2. Aplicacions informàtiques	94.752,21	0,00	0,00	0,00	-40.771,86	53.980,35
Cost	391.709,17	0,00	0,00	0,00	0,00	391.709,17
Amortització acumulada	-296.956,96	0,00	0,00	0,00	-40.771,86	-337.728,82
Correccions del valor	0,00	0,00	0,00	0,00	0,00	0,00
TOTAL	105.556,66	2.793,58	0,00	0,00	-44.656,66	63.693,58

8.2. Descripció de l'immobilitzat intangible

Com a propietat industrial es registren principalment les marques dels diferents productes que es comercialitzen a tercers.

Les aplicacions informàtiques corresponen a programes informàtics que comprenen des de programes de gestió comptable a programes de gestió de TPV's, llicències d'us, etc.

Els criteris d'amortització de l'immobilitzat material són els descrits a la nota 4 en l'apartat corresponent.

8.3. Informació de l'exercici

El detall dels elements totalment amortitzats al tancament de l'exercici per partida es:

Partida	Totalm. Amort.al 31/12/2017	Totalm. Amort.al 31/12/2016
1. Propietat Industrial	204.747,38	204.096,04
2. Aplicacions informàtiques	313.757,81	268.845,91

En l'exercici 2017 no s'han capitalitzat despeses financeres en l'immobilitzat intangible.

8.4. Circumstàncies que afecten a la titularitat de l'immobilitzat intangible

No hi ha garanties, restriccions a la titularitat, litigis o situacions anàlogues sobre els bens d'aquest epígraf.

9. ARRENDAMENTS FINANCERS I ALTRES OPERACIONS DE NATURALES SIMILAR

El Consorci no disposa de béns en règim d'arrendament financer.

10. ACTIUS FINANCERS

10.1. Informació relacionada amb el balanç

- a) Estat resum de la conciliació entre la classificació d'actius financers del balanç i les categories que s'estableixen d'aquests en la norma de reconeixement i valoració d'actius financers.

Categories	Classes	Actius financers a llarg termini				Total	
		Inversions en patrimoni		Altres inversions		2017	2016
		2017	2016	2017	2016		
Crèdits i partides a cobrar			0,00	52.600,00	52.600,00	52.600,00	52.600,00
Actius financers a valor raonable amb canvi en resultats		76.212,02	109.999,41	0,00	0,00	76.212,02	109.999,41
Inversions en entitats del grup, multigrup i associades		5.000,00	5.000,00	0,00	0,00	5.000,00	5.000,00
TOTAL		81.212,02	114.999,41	52.600,00	52.600,00	133.812,02	167.599,41

Categories	Classes	Actius financers a curt termini				Total	
		Inversions en patrimoni		Altres inversions		2017	2016
		2017	2016	2017	2016		
Crèdits i partides a cobrar		0,00	0,00	147.788,19	132.413,48	147.788,19	132.413,48
Inversions mantingudes fins al venciment		0,00	0,00	595.000,00	1.095.000,00	595.000,00	1.095.000,00
TOTAL		0,00	0,00	742.788,19	1.227.413,48	742.788,19	1.227.413,48

a.1) El detall de les inversions en patrimoni a llarg termini és el següent:

Concepte	2017	2016
Participació en UTE Catalunya Bus Turístic	5.000,00	5.000,00
Participació accions Bankia / Telefónica	76.212,02	109.999,41
Total	81.212,02	114.999,41

- UTE Catalunya Bus Turístic

A l'exercici 2.004 l'Entitat va constituir, juntament amb altres entitats una Unió Temporal d'Empreses sota la denominació de Catalunya Bus Turístic, Unió Temporal d'Empreses amb l'objectiu del desenvolupament i la creació de paquets turístics que inclouen un servei de transport, amb sortida de Barcelona i destinació inicialment prevista a les ciutats de Girona i Tarragona i les seves àrees properes. El Consorci de Turisme de Catalunya participa amb un 12,5% del fons operatiu.

Al tractar-se d'una UTE, s'haurien d'integrar tant al balanç com al compte de resultats del Consorci els estats financers de la UTE en proporció a la participació comentada anteriorment, si bé la Direcció considera no efectuar la integració, seguint el mateix criteri que en exercicis anteriors, atenent al principi d'importància relativa donada l'escassa significativitat de la participació per a mostrar la imatge fidel dels estats financers del Consorci. El balanç de la UTE a 31 de desembre de 2017 i al 31 de desembre de 2016 presenta el següent detall:

ACTIU	31/12/2017	31/12/2016
A) ACTIU NO CORRENT	34.862,72	17.346,00
Immobilitzat material	34.862,72	17.346,00
B) ACTIU CORRENT	927.571,40	1.110.564,00
Deutors i altres comptes a cobrar a curt termini	664.948,43	983.742,00
Efectiu i altres actius líquids equivalents	262.622,97	126.822,00
TOTAL ACTIU (A+B)	962.434,12	1.127.910,00

PASSIU	31/12/2017	31/12/2016
A) PATRIMONI NET	510.098,88	439.446,36
Finançament bàsic	40.000,00	40.000,00
Reserves	399.446,36	209.781,50
Resultat de l'exercici	70.652,52	189.664,86
C) PASSIU CORRENT	452.335,24	688.463,64
Creditors i altres comptes a pagar a curt termini	452.335,24	688.463,64
TOTAL PATRIMONI NET I PASSIU (A+C)	962.434,12	1.127.910,00

L'Entitat ha registrat ingressos financers per import de 10.951,14 euros en l'exercici 2017 (23.708,11 euros en l'exercici 2016) corresponents a la part del resultat atribuïble en funció del seu percentatge de participació, que és del 12,5%.

- Participació Bankia / Telefónica

L'Entitat té inversions en accions cotitzades de les mercantils Bankia i Telefónica que a 31 de desembre de 2017 cotitzaven per un valor de 66.315,77 euros i 9.896,25 euros, respectivament.

a.2) El detall de les altres inversions financeres a curt i llarg termini és el següent:

CONCEPTE	2017	2016
Abanca IPF	595.000,00	595.000,00
Bankia IPF	0,00	500.000,00
Crèdits al personal	43.825,00	57.675,00
Fiances	56.774,00	57.516,00
Altres	99.789,19	69.822,48
Total	795.388,19	1.280.013,48

b) Reclassificació

El Consorci no ha reclassificat durant l'exercici cap actiu financer que hagi exigit un canvi de valoració, ja sigui de cost o cost amortitzat a valor raonable, o a la inversa.

c) Actius financers entregats en garantia

El Consorci no ha lliurat actius financers en garantia.

d) Correccions per deteriorament de valor

No hi s'han registrat deterioraments de valor dels actius financers reflectits en el l'apartat a) anterior.

No obstant l'anterior, respecte als deutors i altres comptes a cobrar derivades de l'activitat habitual el moviment de les correccions per deteriorament durant l'exercici, per aplicació dels criteris indicats en la nota 4.4, ha estat el següent:

Deutors i altres comptes a cobrar	Import
Saldo a 01/01/2016	133.785,81
Disminució de valor per deteriorament creditici de l'exercici	0,00
Reversió del deteriorament creditici en l'exercici	30.394,01
Saldo a 01/01/2017	103.391,80
Disminució de valor per deteriorament creditici de l'exercici	194.824,78
Reversió del deteriorament creditici en l'exercici	0,00
Saldo a 31/12/2017	298.216,58

10.2. Informació relacionada amb el compte de resultat econòmic-patrimonial

- a) Resultats nets obtinguts en l'exercici de les diferents categories d'actius financers.

Els resultats nets obtinguts en relació als actius financers que s'han classificat en la categoria de crèdits i partides a cobrar han suposat un abonament al compte de resultats de 12.641,31 euros al 2017 (26.030,29 euros al 2016).

Els ingressos incorporats es corresponen a la suma de 10.951,14 euros (23.708,11 euros al 2016) per la part proporcional del resultat en funció del seu percentatge de participació en la UTE i 1.690,17 euros (2.322,18 en 2016) dels interessos dels diferents dipòsits contractats.

- b) Ingressos financers calculats per l'aplicació del mètode del tipus d'interès efectiu.

El compte del resultat econòmic-patrimonial de l'exercici no recull ingressos financers calculats d'aquesta manera.

10.3. Informació sobre els riscos de tipus de canvi i de tipus d'interès

- a) Riscos de tipus de canvi

L'Entitat no té inversions en moneda diferent de l'euro i, per tant, no té riscos d'aquest tipus.

- b) Riscos de tipus d'interès

L'Entitat no té actius financers valorades a cost amortitzat amb impacte significatiu.

10.4. Altra informació

L'Entitat disposa de recursos líquids en tresoreria per import de 3.028.555,72 euros al 2017 i 2.151.664,71 euros al 2016, distribuït en diverses entitats financeres. No hi ha restriccions a la liquiditat d'aquests comptes.

11. PASSIUS FINANCERS

11.1. Informació relacionada amb el balanç

a) Situació i moviments dels deutes valorats a cost amortitzat:

IDENTIFICACIÓ DEL DEUTE	T.I. E.	DEUTE 01-01-2017		Interessos meritats s/ T.I.E		Disminucions		DEUTE 31-12-2017	
		Cost Amortitzat	Interessos explícits	Explícits	Resta	Valor comptable	Resultat	Cost amortitzat	Interessos explícits
Préstec ICF	2,554	7.275.288,14	200.052,46	171.368,26	0,00	1.045.000,00	0,00	6.230.288,14	171.368,26
Préstec SAS		510.350,03				510.350,03		0,00	
TOTAL		7.785.638,17	200.052,46	171.368,26	0,00	1.555.350,03	0,00	6.230.288,14	171.368,26

El préstec ICF correspon a un préstec concedit per l'Institut Català de Finances el 29 d'abril de 2009 per 15 milions d'euros, a un tipus d'interès Euríbor 3 mesos + 2,5 i venciment a 15 anys. El préstec està garantit per les accions d'ITICSA propietat del Consorci i mitjanant la transferència de l'Ajuntament de Barcelona, compromesa anualment per 1.142.000 pel mateix període de duració del préstec. Donat que l'ICF rep directament l'esmentada transferència en nom del Consorci, s'estaven experimentant certs desajustaments entre l'import efectivament pagat al final d'any i l'import a pagar segons els quadres d'amortització. La despesa financera meritada durant l'exercici ascendeix a 200.052,43 € durant el 2016 i 171.368,26€ durant el 2017.

D'altra banda, el préstec SAS es correspon al deute contret pel fet d'haver avalat les operacions d'ITICSA que ha estat totalment amortitzat en 2017.

b) Situació i moviments dels deutes valorats a valor raonable:

El Consorci no manté en balanç passius financers a valor raonable, ni durant l'exercici ha registrat operacions que haguessin de registrar-se a valor raonable

c) Resum per categories:

Categories	Passius financers a llarg termini				Total	
	Deutes amb entitats de crèdit		Altres deutes		2017	2016
	2017	2016	2017	2016		
Deute a cost amortitzat	4.991.288,14	6.133.288,14	6.500,00	0,00	4.997.788,14	6.133.288,14
Deutes a valor raonable	0,00	0,00	0,00	0,00	0,00	0,00
TOTAL	4.991.288,14	6.133.288,14	6.500,00	0,00	4.997.788,14	6.133.288,14

Categories	Passius financers a curt termini				Total	
	Deutes amb entitats de crèdit		Altres deutes		2017	2016
	2017	2016	2017	2016		
Deute a cost amortitzat	1.239.000,00	1.142.000,00	27.278,51	510.350,03	1.266.278,51	1.652.350,03
Deutes a valor raonable	0,00	0,00	0,00	0,00	0,00	0,00
TOTAL	1.239.000,00	1.142.000,00	27.278,51	510.350,03	1.266.278,51	1.652.350,03

11.2. Línies de crèdit

L'entitat no té línies de crèdit. Sí disposa de targetes VISA que a 31 de desembre mostren la següent posició:

2017				
Identificació	Limit concedit	Disposat	Disponible	Comissió s/no disposat
La Caixa	118.030,00	1.179,25	116.850,75	0,00
BBVA	145.000,00	5.325,60	139.674,40	0,00
TOTAL	263.030,00	6.504,85	256.525,15	0,00

2016				
Identificació	Limit concedit	Disposat	Disponible	Comissió s/no disposat
La Caixa	118.030,00	1.847,37	116.182,63	0,00
BBVA	25.000,00	17.329,60	7.670,40	0,00
TOTAL	143.030,00	19.176,97	123.853,03	0,00

11.3. Informació sobre els riscos de tipus de canvi i tipus d'interès

El Consorci no té inversions en moneda diferent de l'euro i, per tant, no té riscos de tipus de canvi.

La classificació del deute a 31 de desembre de 2017 segons el risc de tipus d'interès és la següent:

Tipus d'interès	A tipus d'interès fix	A tipus d'interès variable	Total
Classes de passius financers			
Deutes amb enlitats de crèdit	0,00	6.230.288,14	6.230.288,14
Altres deutes	0,00	0,00	0,00
Tota import	0,00	6.230.288,14	6.230.288,14
% s/total	0%	100%	

11.4. Avals i altres garanties concedides

ID. AVAL	ENTITAT AVALADA		Data de concessió aval	Data de venciment aval	Finalitat aval	Avals pendents a 1 de Gener de 2017	Avals concedits en l'exercici	Avals cancel·lats en l'exercici			Avals pendents a 31 de Desembre de 2017
	NIF	DENOMINACIÓ						Per execució	Per altres causes	Total	
ICF		Institut català de finances	29/04/2009	29/04/2024	Préstec ICF	7.275.288	0	0	1.045.000	1.045.000	6.230.288
TOTAL						7.275.288	0	0	1.045.000	1.045.000	6.230.288

11.5. Altra informació

- a) Respecte als deutes a cost amortitzat, i addicionalment als imports assenyalats a la taula, cal assenyalar que els comptes a pagar per operacions a llarg i curt termini (deutes comercials) es registren pel seu valor nominal i quan, d'acord amb la norma de registre i valoració de passius financers, la seva aplicació no és possible, pel mètode del cost amortitzat. A 31 de desembre de l'exercici 2017 i 2016 els principals proveïdors aquest compte eren els següents proveïdors:

Tercer	31/12/2017	31/12/2016
Consorci del Museu d'Art Contemporani	229.984	172.334
Ferrocarrils Generalitat de Catalunya	262.578	129.744
Juliá Travel, S.A.	951.333	651.691
TMB Transports de Barcelona	4.710.883	507.740
F.C. Barcelona	-	205.835
Magmacultura	545.900	734.324
Catalunya Bus Turistic UTE	283.472	654.282
Resta	1.225.638	2.123.322
TOTAL	8.209.788	5.179.272

- b) No hi ha deutes amb garantia real.
 c) No hi ha deutes impagats durant l'exercici ni a data de formulació d'aquests comptes anuals.
 d) No hi ha derivats financers.

12. COBERTURES COMPTABLES

El Consorci no té cobertures comptables.

13. ACTIUS CONSTRUÏTS O ADQUIRITS PER ALTRES ENTITATS I ALTRES EXISTÈNCIES

El detall del saldo d'existències al tancament de l'exercici és el següent:

Concepte	Import 2017	Import 2016
Mercaderies	258.265,51	223.938,49
Total	258.265,51	223.938,49

En l'exercici el Consorci ha revertit el deteriorament d'existències registrat en l'exercici 2016 per import de 62.195,93 euros, degut a la segregació de les existències del magatzem de publicacions (Alegre de Dalt) entre comercials i promocionals. Fins l'exercici 2016 es registraven juntes i es feia una provisió del 50 % del valor de l'estoc.

14. MONEDA EXTRANJERA

El Consorci no té elements en l'actiu o passiu denominats en moneda estrangera ni ha registrat diferències de canvi en el resultat de l'exercici.

15. TRANSFERÈNCIES, APORTACIONS I ALTRES INGRESSOS I DESPESES

15.1. Transferències i subvencions rebudes:

Detall	Import 2017	Pes relatiu	Import 2016	Pes relatiu
Ajuntament de Barcelona	1.267.000,00	20,80%	1.786.000,00	29,10%
Ajuntament de Barcelona (Impost Turístic)	4.500.000,00	73,80%	4.039.907,34	65,70%
Diputacions (Transferències corrents)	320.000,00	5,20%	320.000,00	5,20%
Generalitat de Catalunya	10.000,00	0,20%	0,00	0,00%
Total ingressos	6.097.000,00	100,00%	6.145.907,34	100,00%

Al tancament de l'exercici 2017 el Consorci ha complert amb totes les obligacions i condicions que, en el seu cas, s'estableixen en les subvencions i/o transferències relacionades. En tant les transferències i subvencions rebudes són destinades a finançar gestió ordinària del Consorci aquestes han estat íntegrament imputades al resultat de l'exercici.

15.2. Transferències i subvencions concedides:

No s'han concedit transferències o subvencions d'import significatiu en l'exercici 2017.

15.3. Altra informació sobre els ingressos i despeses

La composició dels ingressos de gestió ordinària de l'exercici 2017 i 2016 és la següent:

Concepte	Import 2017	Pes relatiu	Import 2016	Pes relatiu
Vendes de productes	43.143.336,06	72,90%	45.859.864,41	72,21%
Serveis oferts	9.955.701,04	16,80%	10.490.818,63	16,52%
Transferències	6.097.000,00	10,30%	6.145.907,34	9,88%
Altres	0,00	0,00%	1.013.080,12	1,60%
Total Ingressos gestió ordinària	59.196.037,10	100,00%	63.509.670,50	100,00%

a) Venda de articles i serveis a través de tres canals:

- Plataforma on line (tickets.visitbarcelona.com). Inclou la pàgina web i els Call centers.
- Tour Operadors i altres intermediaris.
- A través de la xarxa d'oficines i punts d'informació situats a l'Aeroport i a la Ciutat.

- b) Prestació de serveis a través de la gestió del Bus Turístic i el Mirador de Colom

Prestació de serveis al membres dels programes com Barcelona Convention Bureau, Barcelona Shopping Line, Cultura, etc

- c) Transferències rebudes

Vegeu nota 15.1 anterior.

16. PROVISIONS I CONTINGENCIES

Durant el present exercici l'entitat ha considerat dotar una provisió per responsabilitats a conseqüència d'un litigi en curs que considera probable la seva resolució en favor del demandant, vistos els precedents i les manifestacions de l'advocat del cas. L'import dotat de 727.725,10 euros es correspon a la diferència entre la quantia demandada, 877.725,10 euros i la cobertura de l'assegurança de responsabilitat civil de l'entitat, 150.000 euros. .

17. INFORMACIÓ SOBRE EL MEDI AMBIENT

El Consorci no realitza activitats amb un impacte mediambiental rellevant.

18. ACTIUS EN ESTAT DE VENDA

A la data de tancament, el Consorci no manté en balanç actius no corrents el valor comptable dels quals hagi de recuperar-se a través de la seva venda.

19. PRESENTACIÓ PER ACTIVITATS DEL COMPTE DEL RESULTAT ECONÒMIC PATRIMONIAL

El compte de resultats econòmic patrimonial del Consorci classificat per activitats és com segueix:

Despeses (política de despesa)	Import 2017	Import 2016	Ingressos	Import 2017	Import 2016
1. Compres i despeses departaments intermediació	48.254.385	50.733.544	1. Ingressos comercialització productes i serveis	50.099.492	53.722.289
2. Despeses de programes, marketing i accions promocionals	6.627.100	7.886.703	2. Ingressos programes i accions promocionals	7.965.196	7.656.009
3. Despeses generals	3.321.881	3.803.564	3. Ingressos serveis generals i promocionals	1.178.602	1.161.997
			4. Excés de provisions	0	1.012.368
TOTAL DESPESES	58.203.366	62.423.811	TOTAL INGRESSOS	59.243.590	63.552.663

Per a la seva elaboració s'han tingut en compte les normes següents:

- a) Ingressos: classificació dels ingressos totals en les categories d'ingressos de gestió ordinària, ingressos financers i altres ingressos.
- b) Despeses: les despeses pressupostàries recollides als capítols 1 a 5 del pressupost des despeses corrents, classificades per política de despesa. La resta de despeses del compte de resultats econòmic patrimonial, distribuïdes en les diferents polítiques de despesa en la proporció que, sobre la despesa total pressupostària, suposa cada una de les polítiques de despesa.

20. OPERACIONS PER ADMINISTRACIO DE RECURSOS PER COMPTE D'ALTRES ENS

El Consorci no administra recursos per compte d'altres.

21. OPERACIONS NO PRESSUPOSTÀRIES DE TRESORERIA

A continuació s'informa sobre les operacions no pressupostàries de tresoreria que comprenen aquelles operacions realitzades durant l'exercici que han donat lloc al naixement o extinció de:

- Deutors i creditors que, d'acord amb la normativa vigent per a l'Entitat, no s'hagin d'imputar al seu pressupost, ni en el moment del seu naixement ni en el del seu venciment.
- Partides representatives de cobraments i pagaments pendents d'aplicació definitiva, tant per operacions pressupostàries com no pressupostàries.

21.1. Estat de deutors no pressupostaris

OPERACIONES NO PRESUP. DE TESORERÍA. ESTADO DE DEUDORES NO PRESUPUESTARIOS a 31/12/2017
DEUDORS a 31/12/2017

Compte Cedit		Descripció	Saldo a 1 de gener	Modificacions saldo inicial	Saldo inicial	Càrrecs realitzats en l'exercici	Total deutors	Abonaments realitzats en l'exercici	Deutors pendents de cobrament a 31/12/2017
270	2700	Finances constituïdes Passatge Conceptió	44.000,00	0,00	0,00	0,00	44.000,00	0,00	44.000,00
270	2701	Finances constituïdes a llarg termini: COAC	4.000,00	0,00	0,00	0,00	4.000,00	0,00	4.000,00
270	2703	Finances constituïdes a llarg termini: Portal de l'Àngel	4.600,00	0,00	0,00	0,00	4.600,00	0,00	4.600,00
270			52.600,00	0,00	0,00	0,00	52.600,00	0,00	52.600,00
440	440	Deutors per IVA transferit	253.898,40	0,00	0,00	6.948.188,51	7.200.084,91	6.829.713,06	370.371,85
440			253.898,40	0,00	0,00	6.948.188,51	7.200.084,91	6.829.713,06	370.371,85
472	4720	IVA suportat	0,00	0,00	0,00	5.791.874,23	5.791.874,23	5.791.874,23	0,00
472			0,00	0,00	0,00	5.791.874,23	5.791.874,23	5.791.874,23	0,00
565	5650	FIANÇES CONSTITUÏDES A CURT TERMINI: PORT BARCELONA	2.914,00	0,00	0,00	58,00	2.972,00	600,00	2.172,00
565	5651	FIANÇES CONSTITUÏDES A CURT TERMINI: SANTS	2.002,00	0,00	0,00	0,00	2.002,00	0,00	2.002,00
565	5652	MODULS CANVI BBT	36.900,00	0,00	0,00	10.000,00	46.900,00	6.000,00	40.900,00
565	5653	HOPPERS CANVI	64.200,00	0,00	0,00	0,00	64.200,00	0,00	64.200,00
565	5654	FONS TAX FREE	-31.052,80	0,00	0,00	2.460.107,32	2.429.054,52	2.434.461,52	-5.407,00
565			74.963,20	0,00	0,00	2.470.165,32	2.545.128,52	2.441.261,52	103.867,00
		TOTAL	381.461,60	0,00	0,00	15.208.226,06	15.599.987,66	15.062.949,81	526.638,85

21.2. Estat de creditors no pressupostaris

OPERACIONS NO PRESSUP. DE TRESORERIA. ESTAT DE CREDITORS NO PRESSUP. a 31/12/2017

CREDITORS a 31/12/2017

Compte	Codi	Descripció	Concepte	Saldo a 1 de gener	Modificacions saldo inicial	Abonaments realitzats en l'exercici	Total creditors	Càrrecs realitzats en l'exercici	Creditors pòs. de pagament a 31/12/2017
410	410	Creditors per IVA suportat.		588.837,35	0,00	5.791.874,23	6.380.711,58	5.483.700,99	897.010,59
410				588.837,35	0,00	5.791.874,23	6.380.711,58	5.483.700,99	897.010,59
475	4750	Hisenda pública, creditor per IVA.		536.013,99	0,00	1.154.625,46	1.690.639,45	1.123.165,66	567.473,79
475	47510	Hisenda pública, creditors per IRPF -Personal-		116.940,56	0,00	1.100.393,71	1.217.334,27	1.105.599,45	111.734,82
475	4752	Hisenda pública, creditor per impost de societats		616.062,21	0,00	633.443,76	1.249.525,97	1.299.648,99	-50.122,62
475				1.269.036,76	0,00	2.888.462,93	4.157.499,69	3.528.413,70	629.085,99
476	4760	Seguretat Social		120.242,37	0,00	1.681.017,22	1.801.259,69	1.779.790,88	21.468,71
476				120.242,37	0,00	1.681.017,22	1.801.259,69	1.779.790,88	21.468,71
477	4770	IVA transferit		0,00	0,00	6.908.004,15	6.908.004,15	6.908.004,15	0,00
477	4771	Hisenda pública, IVA transferit: Reintegració S.P.		0,00	0,00	38.182,36	38.182,36	38.182,36	0,00
477				0,00	0,00	6.946.186,51	6.946.186,51	6.946.186,51	0,00
		TOTAL		1.978.116,48	0,00	17.307.540,89	19.285.657,37	17.738.092,68	1.547.565,29

21.3. Estat de partides pendents d'aplicació

a) Cobraments pendents d'aplicació

OPERACIONS NO PRESSUP. DE TRESORERIA. COBRAMENTS PENDENTS D'APLICACIÓ A 31/12/2017

PARTIDES PENDENTS D'APLICACIÓ. COBRAMENTS P.DTS. D'APLICACIÓ A 31/12/2017

Compte	Codi	Descripció	Concepte		Cobraments p.dts. d'aplicació a 1 de gener		Modificacions saldo inicial		Cobraments realitzats en l'exercici		Total cobraments p.dts. aplicació		Cobraments aplicats en l'exercici		Cobraments p.dts. d'aplicació a 31/12/2017	
554	5540	INGRESSOS PENDENTS D'APLICACIÓ	61.456,44	0,00	0,00	307.517,09	0,00	368.973,53	303.729,59	0,00	303.729,59	65.243,94	149.989,48	149.989,48	-80.342,11	575,70
554	5541	INGRESSOS PENDENTS QUADRAR THOMAS COOK I TICKET BUREAU	149.989,48	0,00	0,00	0,00	0,00	149.989,48	0,00	0,00	149.989,48	0,00	0,00	0,00	0,00	0,00
554	5543	PARTIDES EN CONCILIACIÓ	-11.994,05	0,00	0,00	85.843,78	0,00	53.849,73	114.191,84	1.936,40	114.191,84	0,00	0,00	0,00	0,00	0,00
554	5544	CONCILIACIÓ FACTURES PARC GUELL / MUSEU PICASSO	0,00	0,00	0,00	2.512,10	0,00	2.512,10	0,00	0,00	2.512,10	0,00	0,00	0,00	0,00	0,00
		TOTAL	199.451,87	0,00	0,00	375.872,97	0,00	575.324,84	419.957,83	199.451,87	575.324,84	419.957,83	155.487,01	155.487,01	155.487,01	155,487,01

b) Pagaments pendents d'aplicació

OPERACIONS NO PRESSUP. DE TRESORERIA. PAGAMENTS PENDENTS D'APLICACIÓ a 31/12/2017

PARTIDES PENDENTS D'APLICACIÓ. PAGAMENTS PDTS. D'APLICACIÓ a 31/12/2017

Compte	Codi	Descripció	Concepte	Pagaments pdts. d'aplicació a 1 de gener	Modificacions saldo inicial	Pagaments realitzats en l'exercici	Total pagaments pdts. aplicació	Pagaments aplicats en l'exercici	Pagaments pdts. aplicació a 31/12/2017
555	5550	Pagaments pendents d'aplicació: Borsa Saldo S.Femilia		71.284,70	0,00	1.523.476,58	1.594.741,28	1.483.278,22	111.463,06
555	5551	Pagaments pendents d'aplicació: Dipòsit gestió Museu Barça		65.712,23	0,00	2.501.000,00	2.566.712,23	1.972.966,72	593.745,51
555				136.976,93	0,00	4.024.476,58	4.161.453,51	3.456.244,94	705.208,57
		TOTAL		136.976,93	0,00	4.024.476,58	4.161.453,51	3.456.244,94	705.208,57

22. CONTRACTACIÓ ADMINISTRATIVA

A continuació es detallen els imports agregats de les contractacions administratives realitzades en l'exercici en funció del seu procediment d'adjudicació.

TIPUS DE CONTRACTE	PROCEDIMENT OBERT	PROCEDIMENT NEGOCIAT	MENORS	TOTALS
Obres	-		97.057,25	97.057,25
Subministrament				0,00
Gestió Serveis Públics				0,00
Serveis	308.700,00		681.044,74	989.744,74
Concessions de serveis				0,00
Privats de l'Administració				0,00
Administratiu Especial				0,00
TOTAL	308.700,00	0,00	778.101,99	1.086.801,99

23. VALORS REBUTS EN DIPÒSIT

Concepte	Saldo a 1 de gener	Modificacions saldo inicial	Dipòsits rebuts en l'exercici	Total devolucions reconegudes	Total dipòsits rebuts	Dipòsits cancel·lats	Dipòsits pendents de devolució a 31 de desembre
Descripció							
Avals Rebuts	192.668,52		6.500		199.168,52		196.168,52
Valors Dipositats							
Valors en Custòdia							
Totals	192.668,52	0	6.500	0	199.168,52	0	196.168,52

24. INFORMACIÓ PRESSUPOSTÀRIA

Aquesta nota es presenta la informació pressupostària següent:

24.1. Exercici corrent

24.1.1. Pressupost de despeses

a) Modificacions de crèdit

MODIFICACIONS DE CRÈDIT. PRESSUPOST CORRENT

Per Ap.Press. (IGAE; per orgànica/programa/econòmica)

Org.	Prog.	Econ.	Descripció	Transferències de crèdit										Baixes per anul·lació	Ajustos per pròrroga	Total modificacions	
				Crèdits extraordinaris	Suplements de crèdit	Ampliacions de crèdit	Transferències de crèdit positives	Transferències de crèdit negatives	Incorporacions de romanents de crèdit	Crèdits generats per ingressos	Incorporacions de romanents de crèdit						
01.01	430	13000	Retribucions personal laboral	0,00	0,00	0,00	0,00	0,00	0,00	0,00	0,00	0,00	0,00	0,00	0,00	50.000,00	
01.01	430	16000	Seguretat Social.	0,00	0,00	0,00	50.000,00	0,00	0,00	0,00	0,00	0,00	0,00	0,00	0,00	0,00	50.000,00
01.01	430	20200	Arrendaments locals	0,00	0,00	0,00	15.000,00	0,00	0,00	0,00	0,00	0,00	0,00	0,00	0,00	0,00	15.000,00
01.01	430	21200	Manteniment edificis	0,00	0,00	0,00	75.000,00	0,00	0,00	0,00	0,00	0,00	0,00	0,00	0,00	0,00	75.000,00
01.01	430	21600	Manteniment equips Informàtics	0,00	0,00	0,00	75.000,00	0,00	0,00	0,00	0,00	0,00	0,00	0,00	0,00	0,00	75.000,00
01.01	430	22107	Congra de mercaderies	0,00	0,00	0,00	0,00	-2.288.000,00	0,00	0,00	0,00	0,00	0,00	0,00	0,00	0,00	-2.288.000,00
01.01	430	223	Transport i missatgeria	0,00	0,00	0,00	5.000,00	0,00	0,00	0,00	0,00	0,00	0,00	0,00	0,00	0,00	5.000,00
01.01	430	22500	Tributs estatal.	0,00	0,00	0,00	1.300.000,00	0,00	0,00	0,00	0,00	0,00	0,00	0,00	0,00	0,00	1.300.000,00
01.01	430	22600	Atencions protocol·laries i representatius	0,00	0,00	0,00	23.000,00	0,00	0,00	0,00	0,00	0,00	0,00	0,00	0,00	0,00	23.000,00
01.01	430	22602	Publicitat, difusió i campanyes publicitàries	0,00	0,00	0,00	0,00	-200.000,00	0,00	0,00	0,00	0,00	0,00	0,00	0,00	0,00	-200.000,00
01.01	430	22610	Altres despeses generals	0,00	0,00	0,00	15.000,00	0,00	0,00	0,00	0,00	0,00	0,00	0,00	0,00	0,00	15.000,00
01.01	430	22707	Assessories jurídiques i nòmines	0,00	0,00	0,00	50.000,00	0,00	0,00	0,00	0,00	0,00	0,00	0,00	0,00	0,00	50.000,00
01.01	430	22711	Altres despeses de gestió de productes i intè	0,00	0,00	0,00	450.000,00	0,00	0,00	0,00	0,00	0,00	0,00	0,00	0,00	0,00	450.000,00
01.01	430	23001	Allotjaments viatges del personal	0,00	0,00	0,00	130.000,00	0,00	0,00	0,00	0,00	0,00	0,00	0,00	0,00	0,00	130.000,00
01.01	430	319	Altres despeses financeres	0,00	0,00	0,00	240.000,00	0,00	0,00	0,00	0,00	0,00	0,00	0,00	0,00	0,00	240.000,00
01.01	430	622	Inversió en infraestructures	0,00	0,00	0,00	100.000,00	0,00	0,00	0,00	0,00	0,00	0,00	0,00	0,00	0,00	100.000,00
01.01	430	626	Equips informàtics	0,00	0,00	0,00	0,00	-100.000,00	0,00	0,00	0,00	0,00	0,00	0,00	0,00	0,00	-100.000,00
01.01	430	820	Pràctecs a curt termini.	0,00	0,00	0,00	20.000,00	0,00	0,00	0,00	0,00	0,00	0,00	0,00	0,00	0,00	20.000,00
			TOTAL	0,00	0,00	0,00	2.598.000,00	-2.598.000,00	0,00	0,00	0,00	0,00	0,00	0,00	0,00	0,00	0,00

b) Romanents de cr dit: Els romanents de cr dit per partida es mostra en l'estat de liquidaci  del pressupost de despeses.

c) Creditors per operacions pendents d'aplicar al pressupost (Sense contingut)

24.1.2. Pressupost d'ingressos

a) Proc s de gesti 

a.1) Drets anul·lats (sense contingut)

a.2) Drets cancel·lats (sense contingut)

a.3) Recaptaci  neta

SITUACIÓ D'INGRESSOS. PRESSUPOST D'EXERCICI CORRENT

Procés de gestió : Recaptació neta (Resum General per Ap.Press. (IGAE; per econòmica))

Econ.	Descripció	Recaptació total	Devolucions d'ingrés	Recaptació neta
30000	Venda productes i serveis on line	3.360.616,82	0,00	3.360.616,82
30001	Venda de productes i serveis CITS	31.814.748,34	0,00	31.814.748,34
30002	Venda altres serveis	552.477,20	0,00	552.477,20
34000	Venda de productes turístics	12.592.500,90	0,00	12.592.500,90
35001	Quotes i reinversions BCF	1.472.435,16	0,00	1.472.435,16
35002	Quotes Barcelona Shopping Line	107.185,87	0,00	107.185,87
35003	Quotes Food & Wine	89.951,39	0,00	89.951,39
35004	Quotes Barcelona Cultura	46.412,35	0,00	46.412,35
35005	Quotes Barcelona Esports	15.087,00	0,00	15.087,00
35006	Quotes Barcelona Premium	59.920,00	0,00	59.920,00
35007	Quotes Barcelona Tickets	13.290,85	0,00	13.290,85
35008	Quotes Barcelona Sustainable Tourism	14.680,86	0,00	14.680,86
35009	Quotes Barcelona Pirineus	12.305,00	0,00	12.305,00
35010	Quotes Barcelona Mar	11.275,00	0,00	11.275,00
35011	Quotes Wedding & BMD	30.491,64	0,00	30.491,64
35012	Quotes Barcelona Card / Pass	22.450,00	0,00	22.450,00
351	Participació a fires i workshops	378.927,62	0,00	378.927,62
36000	Patrocinis	134.450,00	0,00	134.450,00
36001	Insercions publicitàries	90.845,00	0,00	90.845,00
40000	Aportacions Ajuntament de Barcelona	1.045.000,00	0,00	1.045.000,00
40001	Aportacions finalistes Ajuntament de BCN	50.000,00	0,00	50.000,00
40002	Aportacions Impost d'Estades Turístiques	1.763.436,86	0,00	1.763.436,86
520	Interessos de comptes bancaris	32.883,37	0,00	32.883,37
820	Reintegrament de préstecs i avançaments concedits a curt termini.	7.195,00	0,00	7.195,00
821	Reintegrament de préstecs i avançaments concedits a llarg termini.	24.250,00	0,00	24.250,00
	TOTAL	53.742.816,23	0,00	53.742.816,23

b) Devolució d'ingressos (Sense contingut)

c) Compromisos d'ingrés. (Sense contingut)

24.2. Exercicis tancats
24.2.1. Pressupost de despeses. Obligacions de pressupostos tancats
SITUACIÓ DE DESPESES. PRESSUPOST EXERCICIS TANCATS
Obligacions de pressupostos tancats (Resum General per Ap.Press. (IGAE; per ex./orgànica/programa/econòmica))

Exer. Org.	Prog.	Econ.	Descripció	Obligacions inicials	Modificacions saldo inicial i anul·lacions	Total obligacions	Prescripcions	Pagaments realitzats	Obligacions ptes. de pagament
1997 01.01	432	2	DESPESES CORRENTS EN BENS I SERVEIS.	18.070,78	0,00	18.070,78	0,00	0,00	18.070,78
2004 01.01	432	22	Compres de bens i serveis	12.000,00	0,00	12.000,00	0,00	0,00	12.000,00
2006 01.01	432	22	Compres de bens i serveis	258,00	0,00	258,00	0,00	0,00	258,00
2006 01.01	432	22101	Energia elèctrica	214,77	0,00	214,77	0,00	0,00	214,77
2006 01.01	432	22201	Comunicacions telefòniques	86,11	0,00	86,11	0,00	0,00	86,11
2007 01.01	432	220	Impresos i material d'oficina no inventariable	45,74	0,00	45,74	0,00	0,00	45,74
2007 01.01	432	22101	Energia elèctrica	375,72	0,00	375,72	0,00	0,00	375,72
2007 01.01	432	227	Treballs realitzats per altres empreses i professional	290,00	0,00	290,00	0,00	0,00	290,00
2008 01.01	432	22	Compres de bens i serveis	619,17	0,00	619,17	0,00	0,00	619,17
2008 01.01	432	22804	Altres despeses generals	369,80	0,00	369,80	0,00	0,00	369,80
2008 01.01	432	227	Treballs realitzats per altres empreses i professional	702,00	0,00	702,00	0,00	0,00	702,00
2009 01.01	432	22	Compres de bens i serveis	9.234,16	0,00	9.234,16	0,00	0,00	9.234,16
2009 01.01	432	220	Impresos i material d'oficina no inventariable	61,84	0,00	61,84	0,00	0,00	61,84
2009 01.01	432	22101	Energia elèctrica	69,30	0,00	69,30	0,00	0,00	69,30
2009 01.01	432	223	Transports i missatgeria	275,55	0,00	275,55	0,00	0,00	275,55
2009 01.01	432	227	Treballs realitzats per altres empreses i professional	389,00	0,00	389,00	0,00	0,00	389,00
2009 01.01	432	22701	Marketing, publicacions i xarxes socials	1.677,60	0,00	1.677,60	0,00	0,00	1.677,60
2010 01.01	430	22701	Marketing, publicacions i xarxes socials	-69,67	0,00	-69,67	0,00	0,00	-69,67
2010 01.01	430	22704	Informàtica i noves tecnologies	12.022,50	0,00	12.022,50	0,00	0,00	12.022,50
2010 01.01	430	22801	Promoció i desenvolupament de programes	178,07	0,00	178,07	0,00	0,00	178,07
2010 01.01	430	22901	Compres serveis i productes turístics	8.596,00	0,00	8.596,00	0,00	0,00	8.596,00
2011 01.01	430	202	Atendiment local	1.308,18	0,00	1.308,18	0,00	0,00	1.308,18
2011 01.01	430	223	Transports i missatgeria	572,70	0,00	572,70	0,00	0,00	572,70
2011 01.01	430	22701	Marketing, publicacions i xarxes socials	354,00	0,00	354,00	0,00	0,00	354,00
2011 01.01	430	22801	Promoció i desenvolupament de programes	206,90	0,00	206,90	0,00	0,00	206,90
2011 01.01	430	22902	Compres i promoció SMT	532,44	0,00	532,44	0,00	0,00	532,44
2011 01.01	430	22903	Logística i vendes on line	61,39	0,00	61,39	0,00	0,00	61,39

SITUACIÓ DE DESPESES. PRESSUPOST EXERCICIS TANCATS

Obligacions de pressupostos tancats (Resum General per Ap.Press. (IGAE; per ex./orgànica/programa/econòmica))

Exer. Org.	Prog.	Econ.	Descripció	Obligacions inicials	Modificacions saldo inicial i anul·lacions	Total obligacions	Prescripcions	Pagaments realitzats	Obligacions p.dts. de pagament
2012 01.01	430	212	Reparacions, manteniment i conservació edificis i cons	398,05	0,00	398,05	0,00	0,00	398,05
2012 01.01	430	220	Impressos i material d'oficina no inventariable	-398,05	0,00	-398,05	0,00	0,00	-398,05
2012 01.01	430	22101	Energia elèctrica	179,57	0,00	179,57	0,00	0,00	179,57
2012 01.01	430	22601	Assessories, admínes i auditories	39,65	0,00	39,65	0,00	0,00	39,65
2012 01.01	430	22701	Marketing, publicacions i xarxes socials	279,66	0,00	279,66	0,00	0,00	279,66
2012 01.01	430	22801	Promoció i desenvolupament de programes	1.802,77	0,00	1.802,77	0,00	0,00	1.802,77
2012 01.01	430	22901	Compres serveis i productes turístics	1.005,00	0,00	1.005,00	0,00	0,00	1.005,00
2012 01.01	430	22902	Compres i promoció SAT	-948,22	0,00	-948,22	0,00	0,00	-948,22
2012 01.01	430	22903	Logística i vendes on line	-1.732,98	0,00	-1.732,98	0,00	0,00	-1.732,98
2013 01.01	430	22101	Energia elèctrica	-1.998,48	0,00	-1.998,48	0,00	0,00	-1.998,48
2013 01.01	430	22202	Comunicacions postals	9,60	0,00	9,60	0,00	0,00	9,60
2013 01.01	430	224	Assurances	2.380,89	0,00	2.380,89	0,00	0,00	2.380,89
2013 01.01	430	22801	Promoció i desenvolupament de programes	109,54	0,00	109,54	0,00	0,00	109,54
2013 01.01	430	22902	Compres i promoció SAT	60,41	0,00	60,41	0,00	0,00	60,41
2013 01.01	430	300	Interessos i despeses préstec ICF	52.045,21	0,00	52.045,21	0,00	52.045,21	0,00
2014 01.01	430	202	Arrendament locals	1.509,17	0,00	1.509,17	0,00	0,00	1.509,17
2014 01.01	430	22202	Comunicacions postals	254,12	0,00	254,12	0,00	0,00	254,12
2014 01.01	430	22804	Altres despeses generals	329,36	0,00	329,36	0,00	0,00	329,36
2014 01.01	430	22801	Promoció i desenvolupament de programes	550,62	0,00	550,62	0,00	0,00	550,62
2014 01.01	430	22902	Compres i promoció SAT	1.500,70	0,00	1.500,70	0,00	0,00	1.500,70
2014 01.01	430	22903	Logística i vendes on line	442,35	0,00	442,35	0,00	0,00	442,35
2014 01.01	430	300	Interessos i despeses préstec ICF	-7.258,15	0,00	-7.258,15	0,00	-7.258,15	0,00
2015 01.01	430	202	Arrendament locals	64,01	0,00	64,01	0,00	0,00	64,01
2015 01.01	430	212	Reparacions, manteniment i conservació edificis i cons	1.030,00	0,00	1.030,00	0,00	0,00	1.030,00
2015 01.01	430	22101	Energia elèctrica	177,32	0,00	177,32	0,00	0,00	177,32
2015 01.01	430	223	Transports i missatgeria	30,19	0,00	30,19	0,00	0,00	30,19
2015 01.01	430	22801	Promoció i desenvolupament de programes	14.813,42	0,00	14.813,42	0,00	50,00	14.763,42
2015 01.01	430	22902	Compres i promoció SAT	655,44	0,00	655,44	0,00	0,00	655,44
2015 01.01	430	22903	Logística i vendes on line	338,75	0,00	338,75	0,00	0,00	338,75
2015 01.01	430	300	Interessos i despeses préstec ICF	-6.796,48	0,00	-6.796,48	0,00	-6.796,48	0,00
2016 01.01	430	162	Formació del personal	54,00	0,00	54,00	0,00	54,00	0,00
2016 01.01	430	202	Arrendament locals	4.183,14	0,00	4.183,14	0,00	4.183,14	0,00
2016 01.01	430	203	Arrendaments i cànon-màquines d'oficina	419,07	0,00	419,07	0,00	419,07	0,00

SITUACIÓ DE DESPESES. PRESSUPOST EXERCICIS TANCATS

Obligacions de pressupostos tancats (Resum General per Ap.Press. (IGAE; per ex./orgànica/programa/econòmica))

Exer. Org.	Prog.	Econ.	Descripció	Obligacions inicials	Modificacions saldo inicial i anul·lacions	Total obligacions	Prescripcions	Pagaments realitzats	Obligacions pèr. de pagament
2016 01.01	430	212	Reparacions, manteniment i conservació edificis i cons	15.196,56	0,00	15.196,56	0,00	15.196,56	0,00
2016 01.01	430	213	Reparacions, manteniment i conservació estris d'oficina	2.239,11	0,00	2.239,11	0,00	2.129,11	110,00
2016 01.01	430	216	Manteniment equips informàtics	68,00	0,00	68,00	0,00	68,00	0,00
2016 01.01	430	220	Impresores i material d'oficina no inventariable	4.455,46	0,00	4.455,46	0,00	4.455,46	0,00
2016 01.01	430	22101	Energia elèctrica	2.640,07	0,00	2.640,07	0,00	2.377,18	262,89
2016 01.01	430	22102	Algas	1.222,52	0,00	1.222,52	0,00	1.222,52	0,00
2016 01.01	430	22107	Compra de mercaderies	2.037.771,47	0,00	2.037.771,47	0,00	2.036.504,72	1.266,75
2016 01.01	430	22201	Comunicacions telefòniques	6.282,30	0,00	6.282,30	0,00	6.282,30	0,00
2016 01.01	430	22202	Comunicacions postals	1.273,52	0,00	1.273,52	0,00	1.273,52	0,00
2016 01.01	430	223	Transports i missatgeria	4.781,99	0,00	4.781,99	0,00	4.781,99	0,00
2016 01.01	430	224	Assurances	983,96	0,00	983,96	0,00	983,96	0,00
2016 01.01	430	22602	Publicitat, difusió i campanyes publicitàries	21.043,13	0,00	21.043,13	0,00	21.043,13	0,00
2016 01.01	430	22604	Altres despeses generals	1.919,10	0,00	1.919,10	0,00	1.919,10	0,00
2016 01.01	430	22701	Marketing, publicacions i xarxes socials	108.300,02	0,00	108.300,02	0,00	108.300,02	0,00
2016 01.01	430	22703	Premsa i comunicació	28.307,57	0,00	28.307,57	0,00	22.131,78	4.175,79
2016 01.01	430	22704	Informàtica i noves tecnologies	125.520,18	0,00	125.520,18	0,00	125.520,18	0,00
2016 01.01	430	22801	Promoció i desenvolupament de programes	807.626,56	0,00	807.626,56	0,00	808.099,66	1.526,90
2016 01.01	430	22901	Compres serveis i productes turístics	1.451.581,79	0,00	1.451.581,79	0,00	1.451.111,79	450,00
2016 01.01	430	22902	Computers i promoció SAR	160.106,54	0,00	160.106,54	0,00	160.106,54	0,00
2016 01.01	430	22903	Logística i vendes on line	194.600,42	0,00	194.600,42	0,00	199.976,56	-5.376,14
2016 01.01	430	23000	Dietes	233,91	0,00	233,91	0,00	233,91	0,00
2016 01.01	430	23100	Locomoció	30.314,21	0,00	30.314,21	0,00	30.314,21	0,00
2016 01.01	430	24000	Despeses d'edició i distribució de publicacions	39.725,22	0,00	39.725,22	0,00	39.725,22	0,00
2016 01.01	430	300	Interessos i despeses prèstec ICE	-5.093,23	0,00	-5.093,23	0,00	-5.093,23	0,00
2016 01.01	430	626	Equips informàtics	6.159,54	0,00	6.159,54	0,00	6.159,54	0,00
			TOTAL	5.179.271,62	0,00	5.179.271,62	0,00	5.085.520,52	93.751,10

24.2.2. Pressupost d'ingressos. Drets a cobrar de pressupostos tancats

a) Drets pendents de cobrament totals

SITUACIÓ D'INGRESSOS. PRESSUPOST D'EXERCICIS TANCATS

Drets a cobrar de ptes. tancats. Drets pntns. de cobrament totals (Resum General per Ap.Press. (IGAE; per exercici/econòmica))

Exer. Econ.	Descripció	Pendents de cobrament inicial	Modificacions saldo inicial	Total drets anul.lats	Total drets cancel.lats	Recaptació	Pendents de cobrament
2010 450	Aportacions Generalitat / Turisme de Catalunya	1.976,17	0,00	0,00	0,00	0,00	1.976,17
2011 340	Venda de productes turístics	6.975,30	0,00	0,00	0,00	0,00	6.975,30
2012 340	Venda de productes turístics	12.012,93	0,00	0,00	0,00	0,00	12.012,93
2012 35001	Quotes i reinversions BCB	2.779,55	0,00	0,00	0,00	0,00	2.779,55
2012 35003	Quotes Food & Wine	618,00	0,00	0,00	0,00	288,73	319,27
2012 351	Participació a fires i workshops	195,00	0,00	0,00	0,00	0,00	195,00
2013 340	Venda de productes turístics	2.193,91	0,00	0,00	0,00	2.193,91	0,00
2013 35001	Quotes i reinversions BCB	5.361,08	0,00	0,00	0,00	0,00	5.361,08
2013 35002	Quotes Barcelona Shopping Line	468,96	0,00	0,00	0,00	0,00	468,96
2013 35004	Quotes Barceloana Cultura	515,00	0,00	0,00	0,00	0,00	515,00
2013 35007	Quotes Barcelona Tickets	255,00	0,00	0,00	0,00	255,00	0,00
2013 35008	Quotes Barcelona Sustainable Tourism	311,58	0,00	0,00	0,00	311,58	0,00
2013 355	Participació a Fires i Work Shops	3.600,00	0,00	0,00	0,00	0,00	3.600,00
2013 361	Insercions publicitàries	3.000,00	0,00	0,00	0,00	0,00	3.000,00
2014 300	Venda de productes i serveis	173,14	0,00	0,00	0,00	173,14	0,00
2014 301	Venda de productes i serveis	36,00	0,00	0,00	0,00	36,00	0,00
2014 302	Gestió i intermediació productes i serveis	168,80	0,00	0,00	0,00	0,00	168,80
2014 340	Venda de productes turístics	8.788,33	0,00	0,00	0,00	4.920,76	3.947,57
2014 35001	Quotes i reinversions BCB	4.802,32	0,00	0,00	0,00	0,00	4.802,32
2014 35002	Quotes Barcelona Shopping Line	3.450,00	0,00	0,00	0,00	200,00	3.250,00
2014 35003	Quotes Food & Wine	820,58	0,00	0,00	0,00	820,58	0,00
2014 35004	Quotes Barceloana Cultura	525,00	0,00	0,00	0,00	0,00	525,00
2014 351	Participació a fires i workshops	250,00	0,00	0,00	0,00	250,00	0,00
2015 340	Venda de productes turístics	35.086,42	0,00	0,00	0,00	865,84	34.220,58
2015 35001	Quotes i reinversions BCB	1.079,73	0,00	0,00	0,00	433,26	646,47
2015 35002	Quotes Barcelona Shopping Line	5.424,35	0,00	0,00	0,00	2.178,60	3.245,75
2015 35004	Quotes Barceloana Cultura	700,00	0,00	0,00	0,00	700,00	0,00
2015 351	Participació a fires i workshops	500,00	0,00	0,00	0,00	500,00	0,00
2015 355	Participació a Fires i Work Shops	2.000,00	0,00	0,00	0,00	1.200,00	800,00
2015 361	Insercions publicitàries	3.230,00	0,00	0,00	0,00	1.900,00	1.330,00

SITUACIÓ D'INGRESSOS. PRESSUPOST D'EXERCICIS TANCATS

Drets a cobrar de ptes. tancats. Drets pntns. de cobrament totals (Resum General per Ap.Press. (IGAE; per exercici/econòmic))

Exer. Econ.	Descripció	Pendents de cobrament inicial	Modificacions saldo inicial	Total drets anul·lats	Total drets cancel·lats	Recaptació	Pendents de cobrament
2016_300	Venda de productes i serveis	16.934,08	0,00	0,00	0,00	16.751,82	182,26
2016_301	Venda de productes i serveis	177.365,95	0,00	0,00	0,00	177.365,95	0,00
2016_302	Gestió i intermediació productes i serveis	31.187,44	0,00	0,00	0,00	29.597,92	1.589,52
2016_340	Venda de productes turístics	1.207.753,67	0,00	0,00	0,00	1.043.728,47	164.027,20
2016_35001	Quotes i transicions BCB	65.004,96	0,00	0,00	0,00	64.092,23	912,73
2016_35002	Quotes Barcelona Shopping Line	9.343,78	0,00	0,00	0,00	5.022,87	4.320,91
2016_35003	Quotes Food & Wine	9.415,92	0,00	0,00	0,00	3.481,42	4.934,50
2016_35004	Quotes Barcelona Cultura	14.340,04	0,00	0,00	0,00	13.799,04	541,00
2016_35005	Quotes Barcelona Esports	820,00	0,00	0,00	0,00	820,00	0,00
2016_35006	Quotes Barcelona Premium	2.090,00	0,00	0,00	0,00	2.090,00	0,00
2016_35007	Quotes Barcelona Tickets	1.581,50	0,00	0,00	0,00	1.075,00	506,50
2016_35008	Quotes Barcelona Sustainable Tourism	412,00	0,00	0,00	0,00	412,00	0,00
2016_35009	Quotes Barcelona Pirineus	500,00	0,00	0,00	0,00	500,00	0,00
2016_35010	Quotes Barcelona Mar	400,00	0,00	0,00	0,00	400,00	0,00
2016_351	Participació a fires i workshops	1.052,50	0,00	0,00	0,00	802,50	250,00
2016_355	Participació a Fires i Work Shops	95.358,54	0,00	0,00	0,00	95.358,54	0,00
2016_380	Publicitat i patrocini	55.225,00	0,00	0,00	0,00	55.225,00	0,00
2016_381	Inscripcions publicitaris	7.875,00	0,00	0,00	0,00	7.875,00	0,00
2016_40004	Aportacions finalistes Ajuntament de Barcelona	159.000,00	0,00	0,00	0,00	159.000,00	0,00
2016_40005	Aportacions impost d'estades turístiques	2.368.406,16	0,00	0,00	0,00	2.368.406,16	0,00
2016_480	Transferències corrents. DIPUTACIÓ	320.000,00	0,00	0,00	0,00	320.000,00	0,00
2016_534	Participació benefici CBT	23.708,11	0,00	0,00	0,00	0,00	23.708,11
	TOTAL	4.674.051,80	0,00	0,00	0,00	4.383.039,32	291.012,48

- b) Drets anul·lats (sense contingut)
c) Drets cancel·lats (sense contingut)

- 24.2.3. Variació de resultats pressupostaris d'exercicis anteriors (sense contingut)
- 24.3. Exercicis posteriors
- 24.3.1. Compromisos de despesa a càrrec de pressupostos d'exercicis posteriors (Sense contingut)
- 24.3.2. Compromisos d'ingrés a càrrec de pressupostos d'exercicis posteriors (Sense contingut)
- 24.4. Execució projectes de despesa (sense contingut)
- 24.5. Despeses amb finançament afectat

Descripció	Agent financerador		Coeficient de finançament	Desviacions de l'exercici		Desviacions acumulades	
	Terçer	Aplicació pressupostària		Positives	Negatives	Positives	Negatives
Aportacions impost d'Estades Turístiques	Ajuntament de Barcelona	101.40002	1	0,00	2.736.563,14	0,00	2.736.563,14
Aportacions campanya BSL	Ajuntament de Barcelona	101.40001	1	0,00	75.000,00	0,00	75.000,00

24.6. Romanent de tresoreria

ROMANENT DE TRESORERIA a 31/12/2017

COMPONENTS	IMPORTS ANY 2017	IMPORTS ANY ANTERIOR 2016
1. (+) Fons líquids	3.028.555,72	2.151.664,71
2. (+) Drets pendents de cobrament	3.538.507,58	6.208.495,17
(+) del pressupost corrent	2.720.656,25	4.566.774,65
(+) de pressupostos tancats	291.012,48	107.277,15
(+) d'operacions no pressupostàries	526.838,85	1.534.443,37
3. (-) Obligacions pendents de pagament	9.862.710,21	8.809.738,13
(+) del pressupost corrent	8.221.393,82	5.049.896,13
(+) de pressupostos tancats	93.751,10	129.375,49
(+) d'operacions no pressupostàries	1.547.565,29	3.630.466,51
4. (+) Partides pendents d'aplicació	549.741,56	-61.753,94
(-) cobraments efectuats pendents d'aplicació definitiva	155.467,01	61.753,94
(+) pagaments efectuats pendents d'aplicació definitiva	705.208,57	0,00
I. Romanent de tresoreria total (1 + 2 - 3 + 4)	-2.745.905,35	-511.332,19
II. Saldos de cobrament dubtós	298.216,58	103.391,80
III. Excés de finançament afectat	0,00	0,00
IV. Romanent de tresoreria per a despeses generals (I - II - III)	-3.044.121,93	-614.723,99

25. INDICADORS FINANCERS, PATRIMONIALS I PRESSUPOSTARIS

25.1. Indicadors financers i patrimonials

a) Liquiditat immediata

$$\begin{aligned} & \text{(Fons líquids / Passiu corrent)} \\ & (3.028.555,72 / 11.743.180,37) = 0,259 \end{aligned}$$

b) Liquiditat a curt termini

$$\begin{aligned} & \text{(Fons líquids + Drets pendent cobrament) / Passiu corrent} \\ & (3.028.555,72 + 3.011.668,73) / 11.693.180,37 = 0,516 \end{aligned}$$

c) Liquiditat general

$$\begin{aligned} & \text{(Actiu corrent / Passiu corrent)} \\ & (10.630.205,13 / 11.743.180,37) = 0,91 \end{aligned}$$

d) Endeutament per habitant (N/A)

e) Endeutament

$$\begin{aligned} & \text{((Passiu corrent + Passiu no corrent) / Passiu corrent + Passiu no corrent + Patrimoni net)} \\ & (17.418.693,61 / 12.947.714,59) = 1,35 \end{aligned}$$

f) Relació d'endeutament

$$\text{Passiu corrent / Passiu no corrent} = 11.693.180,37 / 5.725.513,24 = 2,04$$

g) Cash – flow

$$\begin{aligned} & \text{(passiu no corrent + passiu corrent) / Fluxos nets de gestió} = \\ & 17.418.693,61 / 6.205.150,61 = 2,81 \end{aligned}$$

h) Període mig de pagament a creditors comercials: 55 dies

i) Període mig de cobrament: Vendes Oficines i on line: 1 dia, resta 75 dies

j) Ratis del compte de resultats econòmic patrimonial

ING. TRIB	Ingressos tributaris i urbanístics	N/A
TRANSFR	Transferències i subvencions rebudes	6.097.000,00
V. I PS	Vendes i prestació de serveis	53.099.037,10
D.PERS	Despeses de personal	6.852.403,59
TRANSFC	Transferències i subvencions concedides	27.500,00
APROV	Aprovisionaments	38.302.420,28

- Estructura dels ingressos

INGRESSOS DE GESTIÓ ORDINÀRIA (IGOR)			
ING. TRIB/IGOR	TRANSFR/IGOR	V i PS/IGOR	Resta IGOR/IGOR
0,00%	10,30%	89,70%	0,00%

- Estructura de les despeses

DESPESES DE GESTIÓ ORDINÀRIA (DGOR)			
D. PERS. / DGOR	TRANSFC/DGOR	APROV/DGOR	Resta DGOR/DGOR
11,90%	0,05%	66,54%	21,51%

- Cobertura de les despeses corrents:

Despeses de gestió ordinària / Ingressos de gestió ordinària = 97,25%

25.2. Indicadors pressupostaris

a) Del pressupost de despeses corrents

- Execució del pressupost de despeses

Obligacions reconegudes netes / Crèdits definitius=
60.368.384,61 / 63.435.400,00 = 0,95

- Realització de pagaments

Pagaments realitzats / Obligacions reconegudes netes =
52.252.348,17 / 60.368.384,61 = 0,87

- Despesa per habitant – N/A

- Inversió per habitant – N/A

- Esforç inversor

Obligacions reconegudes netes (cap. 6 i 7) / Total obligacions reconegudes netes=
100.486,24 / 60.368.384,61 = 0,0017

b) Del pressupost d'ingressos corrents

- Execució del pressupost d'ingressos

Drets reconeguts nets / Previsions definitives=
56.463.472,48 / 63.435.400,00 = 0,89

- Realització de cobraments

Recaptació neta / Drets reconeguts nets=
53.742.816,23 / 56.463.472,48 = 0,95

- Autonomia
Drets reconeguts nets (Cap. 1 a 3, 5, 6 i 8 + transferències rebudes) / Total de drets reconeguts nets = 53.178.035,62 / 56.463.472,48 = 0,94
- Autonomia fiscal – N/A
- Superàvit (o dèficit) per habitant – N/A

c) De pressupostos tancats

- Realització de pagaments = 5.085.520,52 / 5.179.271,62 = 0,98
Pagaments / Saldo inicial d'obligacions (+/- modificacions i anul·lacions)
- Realització de cobraments = 4.383.039,32 / 4674051,80 = 0,94
Cobraments / Saldo inicial de drets (+/- modificacions i anul·lacions)

26. INFORMACIÓ SOBRE EL COST DE LES ACTIVITATS

La disposició transitòria tercera de l'Ordre HAP/1781/2013, de 20 de setembre, per la qual s'aprova la IMNCL, estableix que a partir dels comptes anuals que corresponguin a l'exercici 2017, les entitats que apliquin la Instrucció tindran la obligació d'incloure la "Informació sobre el cost de les activitats" i els "Indicadors de gestió" que conformen les notes 26 i 27 de la memòria.

La norma d'elaboració 11ª del Pla General de Comptabilitat Pública, en el seu apartat f), estableix els mínims d'informació sobre el cost de les activitats, que han de referir-se, almenys, als serveis i activitats que es financen amb taxes i preus públics.

Atès que el Consorci no realitza serveis ni activitats finançades amb taxes i preus públics no s'inclou informació desagregada en relació al cost de les activitats.

27. INDICADORS DE GESTIÓ

Resulten aplicables les consideracions descrites en la nota 26 anterior.

28. FETS POSTERiors AL TANCAMENT

No s'han donat fets posteriors significatius entre el tancament de l'exercici i la present data de formulació:

El Comitè Executiu del Consorci, en data 16 de juliol de 2018, i en compliment dels requisits establerts als estatuts del Consorci, procedeix a formular els comptes anuals compresos en aquest document, de les pàgines 1 a 60, corresponents a l'exercici anual acabat a 31 de desembre de 2017.



Joan Gaspart i Solves
President



Agustí Colom i Cabau
Vice-president 1er.



Jordi Clos i Llombart
Vice-president 2on.



Gala Pin i Ferrando
Vocal en representació de l'Ajuntament



Albert de Gregorio i Prieto
Vocal en representació de l'Ajuntament



Joan Torrella i Reñé
Vocal en representació de l'Ajuntament



Gaietà Farrás i González
Vocal en representació de la Cambra



Javier Pérez i Farguell
Vocal en representació de la Cambra



Santiago Soteras i Calabuig
Vocal en representació de la Cambra



Ramon Masià i Martí
Vocal en representació de la Fundació